盛京時報

時刻表 [illegible]

論說

欺詐流爲疑忌之僨事

大凡人生立於世界之上。無論若何事件。必各懇誠心。彼此相信。庶幾有成。若是專尚欺詐。相與周旋。縱然粉飾不少虛文。掩人耳目。歷時既久。終有誰也不能信誰之一日。試思誰也不信誰之結果。天下從此多事矣。譬如一家中。父子不相信。兄弟不相信。夫婦不相信。逐日裡父欺其子。子亦欺其父。兄欺其弟。弟亦欺其兄。夫婦相處。彼此亦各用心計。敷衍面子。此種家庭。欲求其和織而昌。豈非難事。世上儘有父子詬誶。兄弟鬩吵。夫婦反目。家敗人亡。同歸於盡者。局外人究其緣故。大都全爲純弄欺詐。有以致之。家族如是。爲國亦然。若名爲國家。政府則戴假面具。國民又是說假話。彼以詐往。此以詐來。上以詐施。下以詐應。甚麼政治。甚麼法律。甚麼權利。甚麼義務。簡直無一事不欺詐。無一人不欺詐。這種現象。還有不相爭相奪。互相殘害的道理耶。往代且不必論。試觀我中華民國成立以來。袞袞諸公。紛紛爲政。究竟那位是真誠辦事之人。那件是真誠爲國之事。仔細觀察。就說是個欺詐國家。也不爲過。時事尚堪問乎。況欺詐二字。不但與誠信爲反比例。而且爲惹起疑忌之大病根。大概人類相處。彼此果能都講誠信。自然人人推心置腹。誰也不至猜疑誰。誰也不至妒惡誰。俗話說得好。可與共患難。可與共安樂。相友相助。相扶持。在社會上。固然是開誠布公。大家真正能結合團體。在國家上。更是推誠相見。一齊熱心努力。共維大局。斷不會甲防着乙。乙防着甲。甲怕乙成功。乙怕甲占勝。一國之內。不但國民疑忌政府。政府疑忌國民。即中央政府。與地方政府。亦還各不相信。互有二心。非欺詐流爲疑忌。有如是耶。三次革命以還。南北分馳。積至今日。固欺詐極矣。疑忌極矣。近則徐樹錚假老段與孫文握手。陸榮廷又召集會議。以籌對待方法。其欺詐與疑忌之流毒。將不知伊於胡底。今敢爲若輩告。不爲國家計則已。如爲國家。求免將來的慘劇。總是互講誠信。不留一分欺詐的心理。除去互相疑忌的病根。相愛相親。如手如足。對於國勢家。無端擾一擾。庶幾同室操戈之事。不至再見。而同胞真正之幸福也。不至永無希望也已。

英國之與過激派 (倣)

聯合國方面。本以扶持反過激派。俄滅過激派爲唯一對俄方針。無如自過激派崛起稱霸以來。龍蟠虎踞。掌握政權。已及三五年之久。其勢不稍衰。政府基礎。亦似益形鞏固。最近則東破克爾甲克。南擊慫狄尼齊。西控的尼勤。聲勢大振。於是所謂聯合國所持之對俄方針。終陷於絕境。動輒令人思有及時改絃更張之必要矣。聞英首相魯伊特喬治。似抱有變更方針之意。俄國若肯繼承對俄舊條約及舊日借款。則行將與之妥協議和。在所不辭。況俄過激派。虎視眈眈。頗以染指印度。恫嚇英國乎。英倘一變其政策。實行議和。則列國對俄政策。亦當不得不隨之變更。而中國正當其衝。蓋過激主義之前途。今後尤足拭目矣。

美澳之戰後經營 (倣)

美國既實行資本的侵畧主義。而猶以爲不足。更擬實行三十萬常備軍制。澳洲首相在其政綱中宣言。擁護白人澳洲主義。亦毫無顧忌此兩事。非帝國主義之發露而何耶。夫美之設常備軍與不設。澳之持白人主義與不持。吾人非所關知。但知己所不欲。勿施諸人。美澳如此。則吾人復奚言。惟美也澳也。君子其名。實則虎狼。至其心理。與德國之軍國主義。甚無遙庭。謂余不信。設使中國或日本。聲明加增常備軍。或宣言黃種中國主義。則如何。則彼所謂歐美君子國。將有不裂眦以責我者矣。此吾人所以不能已于言也。

日本總領事照會交涉署之公文

福州日本總領事館關於南台大橋頭衝突事件照會交涉公署其公文照錄如左

爲照會事照得本月十六日南台大橋頭因貴國學生違法截奪邦商天田洋行運輸中之貨物(絹綫及樹乳球價格銀計一百七十元)自與邦人大起衝突演出流血之慘劇本領事極爲遺憾查自歐洲媾和會議開始以來貴國報紙對于帝國之論調乜失穩當且因喧傳巴黎中日兩國專使衝突誤載遂逞其毒筆揭載荒唐無稽之記事肆行其傳導排日之手段侮辱誹謗帝國不遺餘力爲天下萬人所共認者乃不可掩之事實本領事以稍知世界大勢者當不受彼輩所煽惑至賢明之福建當局對於此等妨害邦交之新聞記事必能自行嚴厲取締故不爲何等之措置斷鑿五月初旬發生北京大學學生之暴行事件因恐本地或受刺激而發生何等之重大事件亦未可知當時曾經往訪貴交涉員並交換關於取締排日傳單之分佈及新聞記事之意見貴交涉員聲明與本領事完全同意務當嚴厲取締後因貴國官憲取締不力以致記載不穩文字之排日傳單散布日盛新聞紙亦依然不改其論調學生則聯合各校爲一團而組織學生聯合會提倡排斥日貨五月二十四日學生聚集數千人藉名請願各執大書特書排日文字之小旗結隊遊行街市以爲排日之示威運動迎來學生聯合會遂執排日鬪之牛耳極力傳導排斥日本之貨物威于涉商家強其不可買賣日貨或强迫駁船要其不可運搬日貨其阻害邦商之貿易無所不至六月十四日竟入恆盛布店搗毀多數之日貨並強迫各商家無故罷市其蹂躪法律蔑視政府暴亂橫行恣無忌憚本領事因鑒學生等暴行之實狀深恐惹生重大之國際問題關於保護帝國臣民之生命財產及營業等前經與貴福建政府交涉數十次同時並以此等之不法行動非出於多數學生之本意實被一部策士及無賴學生所煽惑要求謀捕主謀者從重處罰以息風潮並希省長及貴交涉員均容認本領事之正當要求並對本領事聲明當將主謀逮捕從重而處罰之並爲有効之取締距意放任並未處罰一人前使人若於了解貴福建政府關於取締學生不法行動非無發出布告或用兵力因一旦逮捕之犯人旋即釋放且巡警等目擊學生之暴行竟置不問朝三暮四取締不能澈底故學生等愈視大總統之命令及督軍省長之布告爲一種之官樣文章敢於糾衆違抗全無忌憚其壞法亂紀者得以逍遙法外而堂堂法治國之一汚辱也依據前列各項貴福建政府因取締排日之學生不能澈底且無誠意以致增長學生等之暴行近竟公然組織劣貨調查隊橫行市中各學校分定區域担任查貨肆行其搶害之手段(參照十一月十日福建日報學界學生會調查某貨之嚴厲一節及十一月十四日求是報登載各校學生之調查分區點一節十一月八日健報所載學生聯合會新定調查劣貨辦法一節)城臺一帶貴國商人買賣日貨而受其搶害者以恆盛布店爲始最近如北華布莊(參照十一月五日求是報及十月二十八日求是報)新其昌(參照十一月五日求是報)雲章支行(參照十一月五日求是報)天泉蘇廣行(參照十一月五日及十月二十八日十月二十九日求是報)陳鳴岐(參照十一月五日求是報)華成蘇廣店(參照十一月十四日福建日報及求是報)老華來號店(參照十一月十五日求是報及十一月十六日福建日報)閩隆南京店(參照十月廿五日求是報)勝裕蘇廣棧(參照十月廿九日求是報)如洋布棧(參照十月二十九日求是報)允光蘇廣店(參照十月三十日求是報)怡記蘇廣店(同上)之受搶害者無遑枚舉十一月初旬三井洋行將麥粉二十五包輸送訂買之商家中途突遇學生十數名强欲奪毀幸經挑夫奔回報告由該洋行派員趕往交涉始得獲免由是觀之則學生團不但搶害華商甚且伸其毒手直接妨害邦人之營業十一月十日學生馬育才等强將邦商瑞順洋行運輸中之火柴二箱

寬城子俄國之停車場及滿鐵車

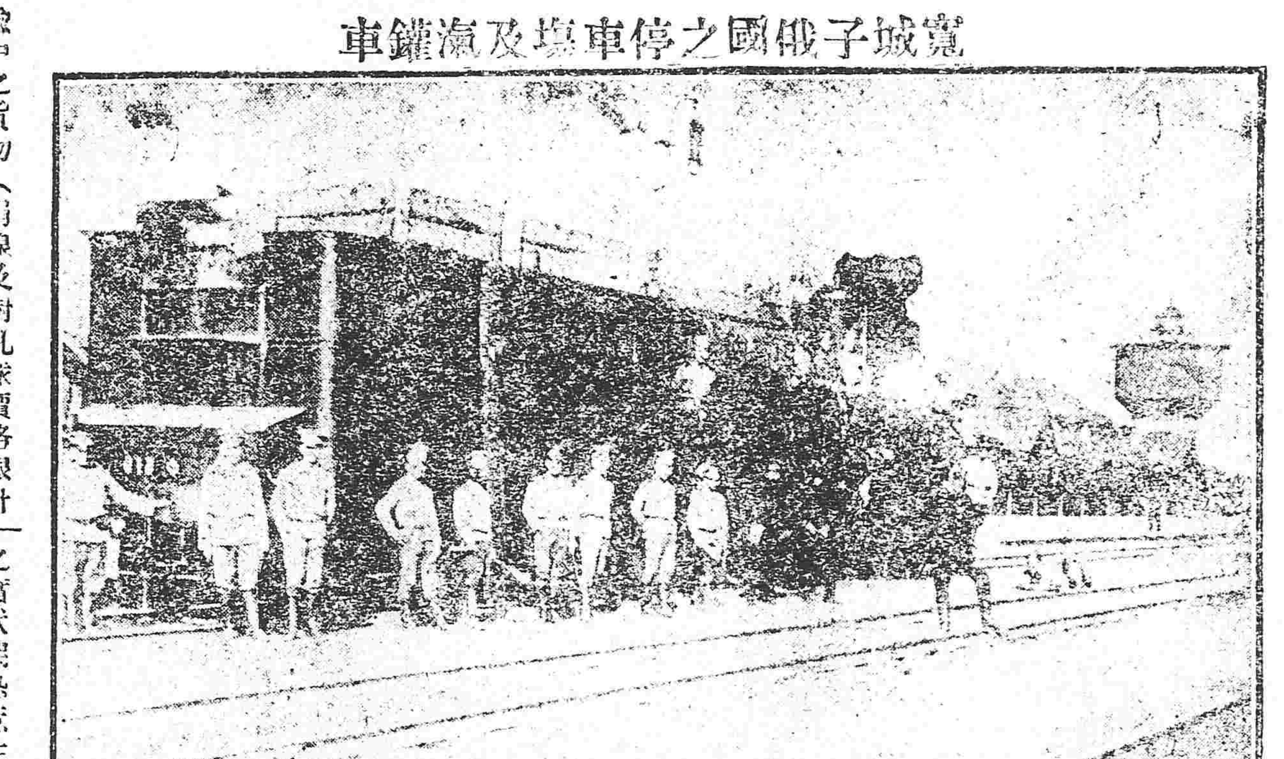

苦情小說 回想 (五)

不意適被伯父闖見。竟大聲叱責曰。不堪指舉的賤物。敢姑息他耶。爾知爾是何人。其可及於此。想彼有所依賴。不致餓死。已是大幸。豈這些小事。而不能担擋乎。伯母竟啞然不語。自此以後。伯父虐吾尤甚。嗚呼。余聞伯言。能不悲哉。想伯母何人。不可及此。儂是何人。甘受凌虐。苟余不早失怙恃。亦奚至此哉。不幸弱小孤苦。求食無門。祗得寄其籬下。苦裏偷生而已。

第四章 納采

光陰迅速。歲不我留。轉瞬已寒暑三易。寄養人家。已是三稔矣。想此三年之中。手足胼胝。勞勤靡已。祇知歲月過去。那知春秋已改。屈指吾年。已是二八。忽來媒媼。與伯母刺刺談。余從旁聽之。蓋媼來非他。欲爲余作冰人也。其言曰。離此三里。胥門城內。有王家也。世代名宦。家亦殷實。其公子名思賢。貌同潘安。舉止溫雅。翩翩佳公子也。現方求偶。余思尊府素貞小姐。天生玉容。無脂自紅。姿態窈窕。不假自美。何不互締秦晉之好。將來才子佳人。名艷一時。不亦大快事哉。即爲夫人計。亦可少免操勞。未識夫人以爲然否。當時伯母沈思良久曰。容吾與夫商議。老媼聞言。唯唯而退。於是伯母即商之伯父。夫伯父本一銅臭董心之人。今聞伊家世代名宦。家頗殷餘。能不心爲之動。乃竟慨然允諾。可憐吾是一足不出戶之女子。終日惟操作是務。至於王家之家庭。思賢之行爲。一無所知。惟悉由兩親之指導而已。但自此以後。伯之待吾。竟大反以前之手段。愛我護我。前後判同天壤。常執吾手曰。吾姪女雖終日十指勤勞。而天然姿態。竟同出水荷花。吾恐潘妃西施。亦難占美於前。他年到了夫家。運命何可限量。想先兄先嫂。在地下。亦將額手稱幸也。即吾之幾年爲汝操心。亦不謂虛矣。余聆其言。一笑置之。日月如矢。暮春早去。又是夏末秋初矣。(未完)

廣告

滿鐵定期船 大連出帆廣告

青島上海行 榊丸 每禮拜五正午 青島上海行

上海行 神戶丸 每禮拜二正午 上海行

以上兩船均設有船內無線電信局

滿鐵埠頭事務所船舶課

客荷取扱 大連監部通二丁目 丸二商會 (電話三八番)(電話二六四・一八五五)

日本郵船會社 瀛船 大連出帆

相模丸 十二月十九日 天津牛莊行

濟洲丸 十二月廿九日 天津牛莊行

代理店 三井洋行大連支店

乘船票至本所購買 由本出張所自貴如有客請 電話四六〇、二〇一

浙江興業銀行通滙地點廣告

總行 上海北京路十四號 (支行)杭州省城保佑坊 漢口歆生路 天津宮北大街 北京前門外施家胡同 (分莊)奉天省城 哈爾濱 [illegible]

代理處(國內) 浙江 [illegible] 江蘇 [illegible] 安徽 [illegible] 江西 [illegible] 湖南 湖北 [illegible] 河南 [illegible] 山東 [illegible] 直隸 [illegible] 福建 [illegible] 廣東 [illegible] 東三省 [illegible] 香港 (國外)各國大都會均有代理處

信昌火磨公司 廣告

開設奉天零賣處

啓者本行在奉天日本站西馬路路西開設麵粉零賣處貨真價廉較他號之麵每袋能減一角五二角之譜麵粉係哈爾濱之貨每袋四十斤係頂上上麵袋恐未週知登報聲明無論大小飯舖惠顧接洽可也

哈爾濱 信昌公司廣告

恭頌住防石道河子吉林陸軍混成三旅步二團第三營十二連連長姚君居游之德

竊以新站縣貫鉄道遍近山林盜賊焚刼日有所聞迭經軍隊剿捕終未能滅絕根株念自初夏高師肆擾沿路軍隊奉檄長春胡匪聞風蜂起搶掠鄉閭致民不聊生雖有塡防軍隊究無殄彼凶殘之力今幸有第三混成旅步二團三營魏炳寅營長黃伯雷營副來鎮斯土委令十二連連長姚居游先生等來防敝站首誠軍人諄諄以佑民爲自敬由紀律競競以守法爲重整頓率屬日巡山野夜防要塞矢勤矢慎勞瘁不辭尤所敬禮善人感化不善驅除宵小預遏亂萌是以大軍到處商民共欽妖氛潛化口碑載道[illegible]古名將無以加此是非鄙營長治兵有方吾儕小民焉獲此勁旅倒懸而登衽席民等無以爲報祗得恭登報端永表謝忱

石道河子工商民各界仝啓

資本金三百萬圓 大正八年十一月設立

日支合辦 亞細亞製粉株式會社

本社及工場 開原附屬地

取締役社長 王執中

取締役副社長 井上輝夫

常務取締役 須本長次郎

常務取締役 韓雲階

取締役兼支配人 島川敬次郎

取締役 馬秀升

取締役 孔其臣

取締役 于長齡

取締役顧問 石本鏆太郎

常務監查役 村田保之

監查役 村山龍三郎

監查役 張顯堂

有知逃妓倆名踪跡者送信印付謝金

敬啓者敝班於本年舊歷十月十二日早四點鐘逃走妓女蘭英順寶倆名蘭英身着青布々袍襖紅裹足穿絨鞋年十七歲係北京人順寶身着青布棉大襖紅棉褲足穿黑皮鞋係河南人倆妓之逃係被蘭英之客馮萬選係西安縣人順寶之客理髮匠王玉林係天津人該等四人暗謀於本月十二日逃去敝班除在日警務支署具呈請求察緝外特此登報聲明如有知該等踪跡送信者謝洋二十元將人送到敝班者謝洋壹百二十元 原附屬地同益班主人謹啓

本溪湖塊煤 大昌煤局 奉天大道鐵附屬地 電話日二〇九番 中二四二號

撫順塊煤 煙臺煤 寶榮公司 奉天小西門 電話日二一五番 中五五號 煤敝

奉天 省會警察廳佈告

[illegible]天正寒熱無常以致發生惡寒發燒頭痛身痛咳嗽鼻流清涕干欲吐等症甚至喉痛於咽喉當召集醫士并明哲醫士研究一方試之屢效茲將原方開列於後仰商民人等一體週知此佈

常治時疫納方

雙花六錢 連召六錢 桔梗一兩 芥穗五錢 淡豆豉四錢 竹葉四錢 甘草四錢 共搗粗末分作三付每付用水一杯半煎除藥香大出即取服之不煎渣每三小時服一劑

祝遷移 大廉價發賣各種美術磁器

此次敝行遷至大西關南小什字街(原殖邊銀行)因各位之賜顧日臻隆盛茲爲聊表謝忱兼祝敝行遷移自陽歷十二月十五日起至二十八日爲止凡兩禮拜特別大廉價發賣各種美術磁器向日愛顧諸君尙希駕臨敝行任意挑選定當克己應酬以答雅意謹此佈聞

美術磁器類總發行所 瀧洋行謹白

450

中國局勢

●**急進派赴滇桂遊說**（十三日發廣東專電）
軍政府改組急進派現在秘密派遣郭同赴雲南蒙民豪赴廣西携其日前脫稿之改組案陳述意見于唐陸兩氏

●**農教兩總長之補提說**（十五日發北京專電）
新閣組織後農教兩部被國會否決至今尙未提出不能認爲完全成立關于補提事近日內幕中雖有醞釀惟尙未正式接洽至農商一席有擬張岱杉次長之傳說國會方面當可贊成

●**王揖唐向政府建議**（十三日發上海專電）
最近王揖唐致電北京政府建議左開三條
（一）唐紹儀之辭職由于固執元來之八條件而起方爲慰留殊多未便故聽其自然自無不可
（二）事實問題宜由南北互行讓步可由雙方直接交涉
（三）法律問題爲和議根本問題故非先從此處着手解決則事件當益□

●**政學會攻擊劉玉麟**（十二日發廣東專電）
鹽運使劉玉麟到任後亦未有若何成績政學會現已首先攻擊而民黨方面則以此係出于政學會欲以自派有力者以繼劉氏後任之密謀故對之頗爲注目

●**唐督連日討論時事**（十二日發廣東專電）
據雲南來電唐繼堯自二日以來連開軍事重要會議關于西藏及時局問題爲種種之討議又唐致電國會議長述其對于時局之意見並謂即派王有蘭王乃昌二人來廣

●**浙省議會電促平和**（十二日發上海專電）
杭州來電浙江省議會十日開大會決議致電中央政府促進和議如于此三月以內不成立和議則國民當起而組織自決會

●**旅日華商受排日影響**（十四日發東京專電）
旅日華商數千人因受排日運動的影響卒至失業

歐美時事

●**激派提議與列國媾和**（十五日發東京專電）
此間接到情報略云過激派在莫斯科特開勞兵大會列甯及杜魯基均行列席議決對于列國提議媾和雖宣揚並未接到此項報告然過激派代表里杜威諾夫藉名交換俘虜現在哥磷哈根與英首相魯伊特喬治所派遣之勞働黨下院議員阿克拉希商議決定媾和問題關于媾和問題對于駐劄哥典各國公使當即有所聲明確係事實由此觀之該訊諒必不至于虛現下過激派軍形勢異常隆盛並與波蘭的三州已經訂結修戰條約加以英國亦以爲過激派政府倘或承認繼承俄國舊條約及外債則可以與之實行議和由此觀之前途或能圓滿解決亦未可知

●**英法擬承認修正案**（九日發巴黎來電）
英法兩國首相關于威爾塞條約均擬承認美上院之修正案已經兩氏意見一致並英法兩國當分訪美大使據情通告美國務院現在克禮孟士氏之前往英京有即爲商議該案之說

●**威總統致議會之教書**（三日發華盛頓來電）
威爾遜氏致議會教書內云余關于將決裂之對德國交殊深隱憂並云上院之動議確使外交關係益臻複雜並違犯議會慣例等語

●**塞國對奧勃和約簽字**（六日發巴黎來電）
塞爾維亞國已對于奧國及勃國之和約簽押

●**奧京饑餓慘狀**（九日發倫敦來電）
維納市民饑寒交逼剜死屍食人肉其慘狀不忍目睹

●**通告不能修正之理由**（十四日發巴黎來電）
最高會議通告德國略云媾和條約雖未經美上院批准然因德國及聯合國中之三國完全批准故當發生効力然則德國要求引渡戰爭責任者及送還俘虜兩項實行修正確屬非理云云

●**塞比亞準備對抗達氏**（七日發倫敦來電）
塞比亞現正召集後備役兵以資對抗達濃齊沃氏之軍事行動

●**聯合國又擬對德封鎖**（三日發巴黎來電）
聯合國現在又對德封鎖正在考慮中

●**德擬調印和約議定書**（十二日發巴黎來電）
德外務委員關于聯合國通告之回答案在議會特行討議據聞假經調印議定書交換批准後附以條件

●**處分德艦案之內容**（十二日發巴黎來電）
巴黎最高會議決定處分德艦案如下
（一）水上艦艇分與五大國各戰鬭艦一隻巡洋艦一隻驅逐艦三隻但于三年後一律破壞
（二）（此條電碼不明約計有行餘）並分配巡洋艦五隻驅逐艦數隻
（三）除以上各艦外之水上艦艇定于三年間實行炸沈或解體其材料價格則分配五大國
（四）潛水艦除分與法國十隻外一律破壞之其材料價格則分配五大國

●**過激軍退據杜威哪**（四日發倫敦來電）
過激軍在北俄戰綫放棄此理加平原之陣地刻已退據杜威哪方面

●**美下院可決軍制案**（十二日發華盛頓來電）
美國下院刻將兵卒三十萬名將校一萬八千名之常備軍制案可決通過

●**對德通告賠償問題**（十四日發巴黎來電）
最高會議關于賠償問題通告德國不能承認德國權利

日本近情

●**對華排日風潮之沉默**（十四日發東京專電）
中國排日風潮頗形猛烈甚至迫害小學兒童此種事件即由電快之電報拍到東京朝不及夕是以日本國民得悉該風潮之經過瞭如指掌然而並未發生反抗運動或憤激的言論頗屬奇怪但就一般觀測日本國民關於對支外交將行一大決心現下正在沈思默慮中由此觀之雨耶風耶前途頗屬悲觀

●**外務省將致嚴重警告**（十五日發東京專電）
日本外務當局關於北京日本記者團之決議頗以爲然行將致嚴重之警告于中國政府

●**德國請求發行公債**（十五日發東京專電）
德政府頃者對于日本希望貿易復活並請求承辦發行德國公債以爲購入貿易品之資金現經日本銀行家密議以承辦公債一事爲不可刻已拒絕

●**外債歸預金部辦理**（十四日發東京專電）
日本減債基金自九年度起四年間不列入諸豫算外債之購入及償却則由預金部辦理此項改正案當提出於本屆議會

●**閣議決定朝鮮預算案**（十四日發東京專電）
昨日（十三日）閣議決定朝鮮總督府九年度豫算一億千萬圓

●**調任安東遼陽領事**（十三日發東京專電）
遼陽副領事入江正太郎氏任爲駐安東領事木島千藏氏任爲駐遼陽領事

●**憲政會決定大會日期**（十五日發東京專電）
憲政會最高幹部昨日（十四日）在加藤總裁之私邸會議決定大會日期訂爲二十五日並決定提起普通選舉勞動問題兩案及政府不信任決議案以資實行正面攻擊

命令專電

▲**大總統令**（十二月十二日）
▲任命吳可章爲陸軍第五師步兵第十七團團長此令▲財政總長李思浩呈請任命徐森署僉事應照准此令▲陸軍總長靳雲鵬呈請將張中泰加陸軍步兵中校銜並學史授爲陸軍騎兵少校並學白授爲陸軍二等軍需正均照准此令▲陸軍總長靳雲鵬呈請任命榮學爲陸軍第十八師步兵第七十一團團附應照准此令▲陸軍總長靳雲鵬呈請任命劉榮治爲陸軍第五師步兵第十八團團附齊寶爲步兵第十七團第三營營長劉紘爲輜重兵第五營長均照准此令▲胡恩光晉給三等嘉禾章此令▲劉道章給予二等嘉禾章此令▲薛之珩甄文齡均晉給四等嘉禾章此令▲汪開基晉給四等文虎章此令

（十二月十三日）
▲派黃贊熙兼漢粵川鐵路督辦此令▲財政總長李思浩兼署農商總長田文烈呈察哈爾實業廳廳長兼墾務總辦龍驤因病辭職龍驤准免本兼各職此令▲任命陳世年爲察哈爾實業廳廳長兼墾務總辦此令▲內務總長田文烈呈秘書俞詒懋懇請辭職應照准此令▲內務總長田文烈呈秘書傅福瀛懇請辭職應照准此令▲內務總長田文烈呈請任命吳含章呂鈺爲秘書應照准此令▲財政總長李思浩呈請任命林鴻集署秘書應照准此令▲陸軍總長靳雲鵬呈准鑲黃旗滿洲都統那彥圖咨請以福山陞補公中佐領應照准此令

●**安慶兵警衝突風潮了結**
關於皖省安慶省署衛隊與當地警察衝突之事業誌各報昨日國務院又接倪皖督自蚌埠拍來一電報告此事原委原電略謂五日晚省署衛隊在街買物與商人警察衝突省長一公子復率隊毆毀警署以致警察罷崗商人罷市呂省長引咎失察業向中央自請辭職警察廳長劉國華亦欲辭去現經商會長出而調楚警察一律復崗商舖陸續開市請中央於呂省長劉廳長皆予慰留各無庸議云云按呂調元之辭職前日閣議時已議決不准今倪又來此電想安慶風潮可以平息矣

●**奉天省議會議速記錄**（續）
又如請議之處朱氏其子爲警兵打傷其父因病故不得已由伊出名請願條有列名於請議書中而未出名呈控者亦有選自具情呈控官府而請議未予列名者究之案內情節甚重實非尋常請議案可比若不詳加査察深恐難得眞相是否可以代咨尙請同人討論四十八號（張元俊）本會對於此案不但應予代咨且應提案査辦蓋警察本爲保護人民而設書稱警官縱賊勒賍實屬殘民已極若不嚴予査辦尙何公理可言本席意見如此是否請公議三十二號（張成箕）三十八號（黃德中）四十五號（薛永來）六號（韓桂清）均附議十一號（解忠良）該縣警官□民不止害及西豐縣一如東豐伊通各縣均無不深受其害應即提案査辦以儆效尤四十九號（徐珍）附議三十八號（黃德中）請議書事實具在又經介紹人調査得實警官貽害方至於此極本會即爲人民之代表即應以公敵目之仇讐視之提案査辦以儆效尤但究應於此案咨出後提出査辦案抑亦同時並舉尙請同人討論八號（關龍章）警官違法殃民可以提案査辦但請議者既已訴願於行政公署此案雖不代咨亦無不可三十八號（黃德中）請議人既經訴願於官府本會□不便再受理其請議更但其訴願並未□□本會對其請願仍不能不予受理既予受理即應將原案咨出一面再提對案査辦方爲適宜四十三號（高國柱）同人也於此案有主張代咨者有主張提案査辦者本席以爲可以代咨咨出之後再另行提案査辦適間□君韶麟謂各縣均受□警官擾害假此違法殃民殊堪痛恨聞所長對於所屬警官一味袒庇縱容□不無他種關係且□君謂彼警官罪惡之重尙不止如原□所云實屬擾民已極本會旣爲人民之代表可以代民伸寃先此案咨出後更提案査辦庶足以儆貪婪而保民命是否可行尙請公決（衆謂可以交股）（主席）此案交法律股審査主席現因休息時間宣告休息二十分至下午一時二十分出席議員已足法定人數繼續開議（主席）按議事日表第五案爲政事股審査蓋平縣李德榮請議取締飛報山場仍歸原業續報以防暴動而保民産案二讀請政事股報告六十四號（石之璋）蓋平縣□整頓山場辦法未盡完善及限期屆滿復不察情勢遽又飭告浮多山場准他人飛報以致飛報案件多至七千餘起重複包套糾葛紛紜實屬□民已極本書所稱各節均係實在情形所擬辦法已極平允應予代咨省署迅令該縣將飛報案件一律撤銷並派員切實査勘如有浮多仍准原業續報此本股審査此案之結果也可否請公決五十四號（曲允中）山□之地非平地可比審査結果所擬査勘方法不知以何爲標準若再令重行切實丈量恐不無困難也三十六號（臧景祺）山□地分爲三等以五百畝四百畝三百畝作爲上中下分等之標準審査結果所擬査勘一節係指由區長村長偕同警察估量地畝而言非重行丈量之謂也六十四號（石之璋）原書內稱擬請由區村長等切實査勘辦法並無窒礙故審査結果亦即照此擬定以期因地制宜曲君之說未免過慮二十四號（秦玉璞）審査結果既擬取銷飛報仍令原業續報莫若於文內敍明係根據清賦展限報領之辦法但覺得體六十四號（石之璋）清賦迭經展限續報現已屆猶豫期間原書擬請由原業續報一節係欲確定所有權若令照清賦章程辦理轉恐一再展限所有權一時難以確定也二十四號（秦玉璞）本席依據清賦章程辦理之說非欲一再展限蓋以有所根據則准令原業續報一層庶乎易於作到也（衆謂可以結果付表決）（主席）贊成此案結果者請起立起立者多數結果成立（主席）按議事日表第六案爲財政股審査東豐縣艾春厚請議燒商窑納修竈及糟工放假等二十三日課稅懇乞豁免案二讀請財政股報告五十四號（曲允中）査奉天徵收煙酒稅現行章程第八條內載本省自造之燒酒出燒鍋按季納稅又第九條內載季中不准減班或停燒詳經定章季中即有停燒之日亦須按季納稅來書請免修竈及糟工放假等日課稅核與定章未合碍難代咨此本股審査此案之結果也是否請公議（衆謂可以結果付表決）（主席）贊成此案結果者請起立起立者多數結果成立（主席）現在議事已畢應即散會時下午二時

十一月二十七日上午十一時開會議長白永貞主席出席議員三十四人已足法定人數振鈴宣告開會本日請假者爲富君維崧朴君作霖孫君□謙王君秉謙崔君廣琳薛君永來□君士信秦君玉璞杜君普賢崇君坪振劉君會津廖君龍□陳君玉符譚君桂棠陳君德馨郝君星周等十六人報告文件准上海□□□□等電請南北和議停頓國事糾紛請本會協電南北代表速開和議以弭亂事等語按此事本會可否協電（衆謂可用快郵代電致勸雙方代表速開和議）（主席）按議事日表第一案爲蓋平縣李德榮請議取締飛報山場仍歸原業續報以防暴動而保民産案三讀由秘書長朗讀全文（讀畢）（衆請以全文付表決）（主席）贊成此案全文者請起立起立者多數全案通過（主席）按議事日表第二案爲議員□維城建議停止沿河各縣河斗捐以除積弊而紓民困案初讀請提案人報告十號（□維城）此案於七次臨時會曾經本員提出後以本席深悉沿河各縣情況無由報告遂將此案擱置未議現在業經各縣情形調査清楚謹將原案略加修正重行提出査沿河各縣河斗捐每石加收一角如海城所屬之第五六七各鄉地方均納此捐以六成歸作辦學之用以四成作爲開支經費此捐雖名爲取之船戶但船戶買糧必先將此項花銷抛除通盤核算有賺無賠方能購買是名爲取之船戶實則仍須取之農民間接受害良非淺鮮若盤山徵收河斗捐辦法係由他人包辦若遼中台安均由商界代收開支亦屬過多總之此項捐款非常頂屑徵收既無單據亦無一定標準多半爲經手人所侵蝕公家所得實屬無幾現在各縣學款本不支絀本席曾與海城盤山辦學人員接洽均謂免除河斗捐學務亦不至受何影響其餘遼中縣雖收數較多然公家所得甚微免除此捐當無何等窒礙故本員提案停止此捐以除積弊而紓民困是否有當尙請公議四十八號（張元俊）河斗捐爲辦學之用似乎不可停收然各縣辦法紛歧有由人包收者有經商會代收者收法漫無標準多被經手人中飽人民負担甚多公家所得甚少可以停收以除積弊本員贊成此案

有知逃妓倆名蹤跡者送信即付謝金

律師□□□□經理□□□□□

敬啓者本金店改建新式門面三十餘間自製金銀首飾中西器皿各種盃盤珍珠寶石無不□備□□□□□□□□開張

北京 金臺旅館□□□□□事

老福順堂廣告

總號開設奉天南關

本藥房爲恩酬遠地病者起見凡有關於病症之藥品無不竭誠奉復但男女年齡及其病狀務請詳言以便斷定病名酌擬方藥◎◎本藥房爲便利遠地顧主起見凡欲購某種藥品均可隨時寄來但藥價須先惠賜不通匯兌之處郵票代價亦可◎◎本藥房所印製藥目錄本所有各藥之功效及價目均各詳載函索即寄◎◎本藥房爲推廣銷路起見添招經理處有願經理者須在奉天城裏求有相當商號從中擔保者無相當商號從中擔保者僅可以現款批發但將來難銷之剩藥仍准退回還錢

- 頭痛藥 治偏正頭痛保管藥到病除每袋五角
- 感冒藥 功能清熱發汗每袋二角
- 甘露藥酒 治風寒麻木每瓶價一元
- 虎骨熊油膏 舒筋活血大張六角小張四角
- 睡藥 治夜不成眠功能安神穩睡每袋八角
- 腳氣水 治乾濕腳氣小瓶價四角
- 瘡毒藥膏 治一切瘡症每盒價四角
- 利水消腫藥 功能利水又可消腫每袋五角
- 牙痛水 治風火蟲牙每瓶價五角
- 筋骨疼藥 治全身筋骨痛每袋四角
- 清胃化積丸 治肚腹積聚各症每盒價六角
- 殺蟲散 能殺腸胃寄生蟲每袋一角半
- 癬疥水 治諸般癬疥及一切皮膚病每瓶四角
- 小兒驚風散 治抽搐夜驚每袋價三角
- 消毒丸 功能清血消毒每袋定價四角
- 胃痛散 治肝胃氣痛每袋價三角
- 吐血藥 治勞傷吐血每袋價五角
- 淋濁丸 治五淋白濁各症每袋價五角
- 健胃散 治消化不良功能健胃消食每袋四角
- 大補血 治虧血各症每瓶價一元
- 退瘧散 每袋價三角
- 梅毒丸 治梅毒下疳每袋價六角
- 小兒消積散 每袋價三角
- 瀉下藥 功能催瀉清潔腸胃每袋二角
- 祛痰散 治痰涎壅塞每袋價五角
- 治痔藥膏 治內外痔瘡每盒價一元
- 理血健腎丸 治腎虛腸痿等症每打十三元
- 咳嗽藥 治勞傷咳嗽功能清肺止咳每盒八角
- 瀉痢散 治日久瀉痢每袋價三角
- 通明眼藥 治風火眼每瓶價五角
- 坤寶丸 治婦女月經子宮各病每匣二元
- 參茸百補丸 治氣虛身弱每匣價二元五角

大連市吉野町 萬寶金店

金銀首飾 兌換赤金

本金店開幕以來歷有年餘辱承各界賜顧感激無涯至貨眞價實花樣工巧又荷嘉賞今因推廣營業起見內外修飾改造時式門面高大樓房自煉福字十足赤金精製改良金銀首飾中西器皿自運珍珠寶石軟硬傢俱鍍金包金法藍均極佳妙所有委製定貨悉符尊意限期不悞應有盡有無美不備兼收各路沙金荒金各國金幣如蒙紳商惠臨無任歡迎須認三星商標爲記庶不致悞

大連市吉野町一丁目十二番地電話一九二二 萬寶金店謹啓

三炮台香烟

到底是好

三炮台香煙 銷行年復年

裝璜皆稱便 到底是好煙

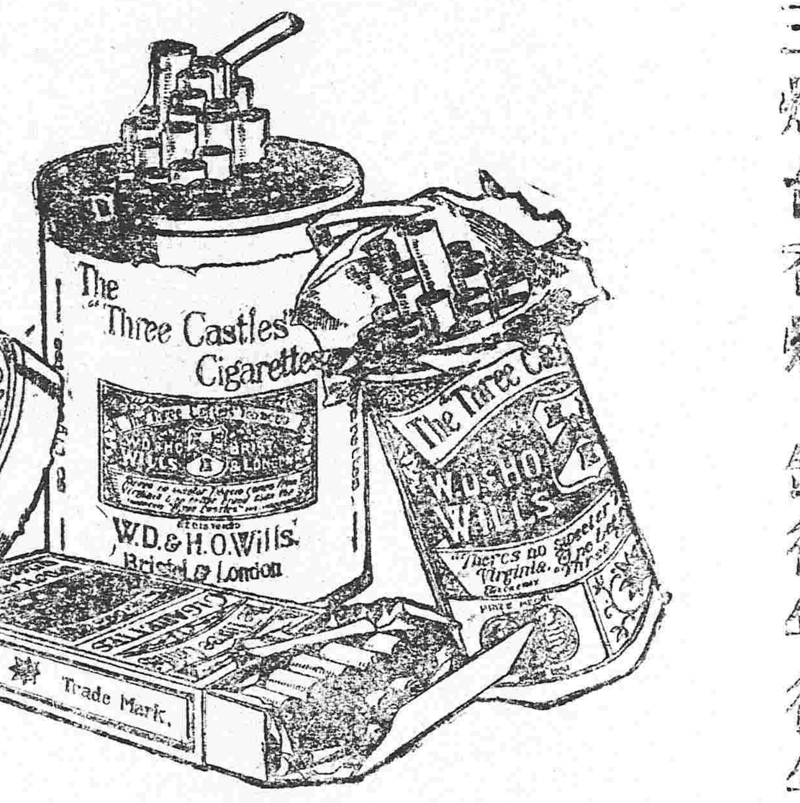

名不虛傳

中國各大煙店均有出售

英美烟公司

確在英國名廠製造

痰

咳由痰生痰消咳自止故止咳必先消痰此理人盡知之試問痰何以消最難的消痰藥品係何種則人皆茫然矣使體弱患咳多年消痰無法恐久咳成癆遂不惜金錢日謀消痰之藥凡流行海上及普通治痰者莫不購食其如服藥雖夥痰咳甚已形勢愈甚則痰愈難日廢飲而夜不眠神疲力乏骨瘦如柴之以視其效驗可怖厥後購得崔氏驟製半夏麴而照仿單旦夕服亦不便且續購半夏一打服未幾忽思睡醒咳止而思飲即痰健於今三年痰咳斂迹驟製半夏可謂海內止咳消痰之無上靈品也爰述大略以資介紹驟咳者〇直隸督務處王品山謹誌〇奉天城裡金銀庫胡同內省長公署東首路南辮香廬

價目每大盒現大洋二元四角 小盒現大洋一元二角
每打現大洋十三元二角 小盒試服現大洋二角
批發格外從廉 外埠郵遞概便 郵票概作九五

遺精聖藥 媧皇補天丹

諸君人身性命之根源凡人未交媾之時其精涵於血中及至交媾慾火熾盛周身滌行之血至命門而化精乃人身至寶何等慎重若有交媾之時恐精不泄或幼年慣犯手淫精竅不固甚至夢遺滑精本主人得祖傳神方有回天再造之功凡未交先洩或既交不久精清精冷陽事不振者服之……

現大洋二圓每料五瓶現大洋八圓〇另製遺精必愈膏藥按貼命門能攝精不洩每張現大洋一元

新到涮森氏拔毛藥膏〇此膏能拔頭髮及一切不應生之毛均能拔去每瓶現大洋一元

奉天崔氏辮香廬敬告購藥諸君注意 改製防單添附辨真券

已歷二十餘年風行中外有口皆碑然近人心不古假冒紛出迭經本廬控告懲辦仍有奸商冒牌以售欺人本主人爲顧全生命起見特將原有仿單改製改用五彩花邊反面印本廬商標商部註冊天然商標紙印及螺旋紋花紋精細彩色鮮明凡購此藥者均有一分無此券即是假冒自登報日起即已發行請諸君務祈格外注意

奉天城裡金銀庫胡同內省長公署東首路南 崔氏辮香廬謹啓

奉天辮香廬啟事

敬啓者敝號開設奉天大南門裡女工傳習所隔壁以來營業有年商學各界惠顧者絡繹不絕近因是處房屋狹窄不敷敝號營業之需今已遷至金銀庫胡同內省長公署東首路南門面擇定於陽曆十月廿四日遷至該處營業……外恐未週知特再登報奉佈

奉天崔氏辮香廬啓

氣急

崔氏驟製哮喘氣急仙丹 無論寒熱虛實男女老幼各種哮喘驟急均能藥到病除曾有患氣急哮喘四十餘年危險異常百藥不效服一料而斷根不發現屆秋分之交患斯疾者愼勿自苦若傷風咳嗽氣急痰喘等一服此丹保能立愈喘平氣順也

價目每大瓶現大洋貳元每料六瓶現大洋十元 附贈小瓶試服每盒大洋五角

崔氏辮香廬謹啓

本廬總發行所分設三角上海……奉天城裡金銀庫胡同省長公署東首路南出售 均以現大洋計算東三省紙幣照市貼水〇外埠函購郵局匯兌不論遠近均可投遞

營業 低利放款 經理存項 包辦實業 接濟資金

奉天浪速町 東洋拓殖株式會社奉天支店

特色 資本金額二千萬圓 債券發行額金三千五百萬圓 利息低廉期限從緩不分中外特別克己接洽和睦莫煩紹介擔保物品定貨對借款每千元只取四元不取經紀他項費用

聲明 低利放款 限期從緩 不分中外 莫煩介紹

奉天十間房 滿洲農工株式會社

營業課目 ○低利放款 ○經營農業 ○受託土地之管理及處分 ○代買賣各種債票及股票 ○貸借保證事宜 ○代辦商業行爲

婦科良藥 中將湯

信用 中將湯效力偉大故能普遍此中將湯對於婦女諸症試服即愈愛者日衆而中將湯之榮譽卓著於是海外諸邦莫不競往販也

成分 中將湯全用貴重藥品配合而成有百利而無一害經各國婦科專門學博士及各化學家分拆研究莫不讚嘆質地純潔効用之說明之精然

效果 中將湯之功能於各界婦女皆能道其靈驗處之如響中將湯服用後振足精神調和血脈致全身血液清淨旺盛經期不亂等症

- ●中將湯善治子宮各病
- ●中將湯善治月經各病
- ●月經妄行服中將湯立癒
- ●經來腹痛服中將湯最效
- ●處女初次行經能治各果病
- ●月經愆期非中將湯不効
- ●倒經能使血脈歸止
- ●白帶赤帶非中將湯不治
- ●豫服中將湯可免小產
- ●產前產後中將湯不可少
- ●孕婦服中將湯能養血保胎
- ●中將湯能養衛任調和八脈
- ●中將湯常服易孕得子
- ●中將湯固本養精之効
- ●中將湯有保胃助陰之功
- ●中將湯能治憂鬱病
- ●中將湯能去子核子臟各病

贈呈 婦人衛生書 郵價 僅需郵貼二分當將此書奉上惟請書明地爲要

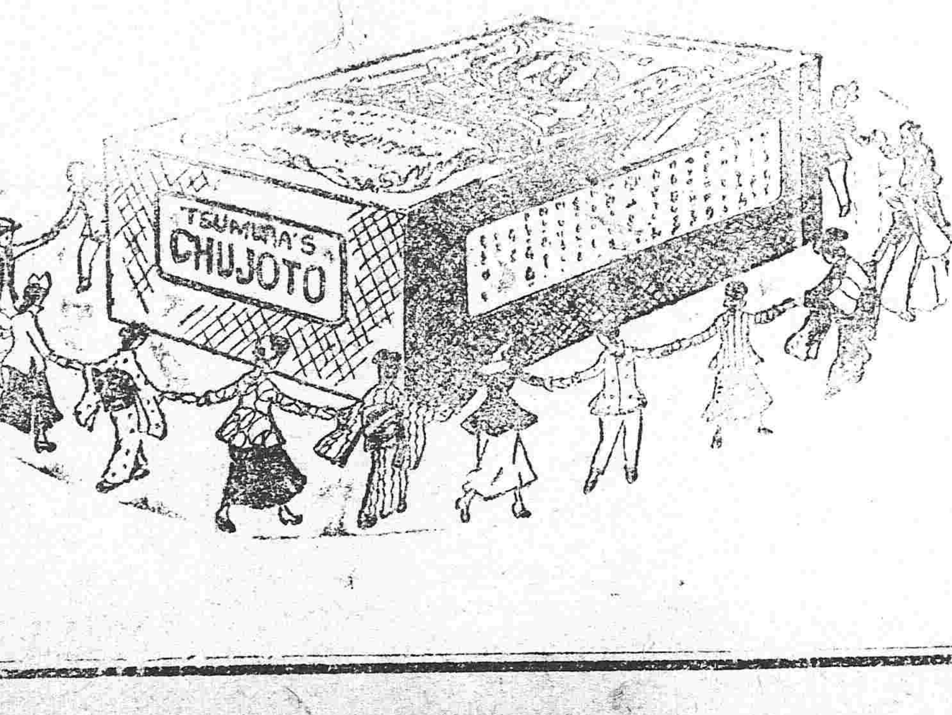

藥價

一天分	六角五分
一禮拜	一元九角
二禮拜	三元六角

日本東京、大阪 本舖 津村順天堂大藥房

經理批發 上海河南路(天津北京) 東亞公司

●此外各地著明藥房均有寄售

小鳳卿 張翠仙 陳鳴山 許占元 黃玉卿 小月樵 紀雲樵 小月仙 韓福祥 坡 茶社 莬士英

東三省新聞

▲奉天▼

●分電曹倪磋商和局

南北和局至今尚無頭緒其中不外軍閥爲之作梗現在張使經某要人囑託以期迅速解決時局昨特分電四省曹經略使及長江倪巡閱使磋商和局進行辦法以便北方各督趨向一致俾資迅速和平云（醉）

●電覆派員收撫勝福

外蒙活佛取消自治後政府對於治蒙之策劃積極進行蓋因俄國此時無暇顧及所謂時不可失目前中央電令張使設法勸海拉爾勝福歸順茲聞張使業已覆電政府已派英順中將前往辦理更託某某數王公從中斡旋大約不致無効果云

●被裁軍隊之困難

裁撤軍隊情形迭誌本報茲聞被裁軍士非常困難緣張使本擬將被裁各軍士除發給恩餉一月外並酌給川資以示體恤乃因經費絀難之故不但不發恩餉即川資亦未給發裁撤後且限令回籍以致被裁各軍士艱難狀況不可言狀云（醉）

●三省清鄉局俸規定

改編三省清鄉局之計畫業經呈請張使核准惟員司薪俸尚未規定昨據確息已經擬定總司令月薪一千元四路各行局局長各二百元該局科長一百元一等課員八十元二等課員六十元三等課員五十元云（强）

●吳司令電告派兵勦匪

張使於十四日接到邊防總司令吳興權來電開其內容謂開通縣境迭起大股胡匪若不及早派兵恐貽後患興權此即囑令所部五十八旅一百十六團第一營李營長帶領全部軍隊前往痛勦藉資盪平云云（强）

●許副官長被撤眞因

東邊鎭守使署副官長許玉璋在外詐詐被人來省控告經當局派員查實以其指官欺民實屬目無法紀當即撤差遣席委副官尤某升充昨經馬鎭守呈請張使委任云（强）

●派員赴京祝賀張勳

前長江巡閱使勳□與張使結親彼此遂成爲兒女親家□□十五日爲張勳壽辰張使特籌備禮物派委王副官長代表赴京爲張勳祝壽云（沂）

●被服廠長有更易消息

奉天軍用被服廠長富葆廉接任以來成績卓著當局甚嘉許之茲因黑龍江有某頗要缺需人張使擬保富氏前往而孫督與富氏又係屬舊雨亦頗盼其前往贊成以故富氏着手清理事務俟明令一下交代赴任至遺缺廠長一席張使已決定派巡閱使署副官處長王大中兼理云

●令催呈報自治學員名冊

張兼省長遵照部令通飭各縣選送自治學員迄今爲日已久各縣尚未將選舉各學員之名冊造送來省故張兼省長昨又令行三道尹迅速將自治學員名冊呈報來省以便彙呈中央云（醉）

●各學校發給畢業文憑

省城各學校學年在暑假畢業者迄今已閱數月應給文憑尚未發頒茲已由教育廳分發各該校填寫分數飭令畢業各學生赴本校領取云（沂）

●劉亥年勢將破產

犯官劉亥年現經特別審判處判決令其悉數賠償惟聞劉氏之財產近年雖有積蓄未能豐厚田地一項不過三百餘晌房產尤不甚多縱令盡數破產亦難得三十萬元之半數故遼中人民咸爲劉氏危云（水）

●駐遼日領事易人

駐遼陽日本領事入江正太郎現經該國政府調任駐安東領事所遺駐遼領事以間島領事館主任木島仙藏繼任云（衣）

●蒙古烏泰王過奉赴京

外蒙日取消自治後蒙古各王公多有赴京者頗受政府之優待茲聞該王公中之烏泰王於日前帶同隨員四十五人於日昨聞奉張巡閱使當派軍署馬炳南前往招待大約不遠即須赴京云（衣）

●省公署委任科員

張兼省長近以署內事務繁冗各科人員不敷辦公日前委任成士杰爲機要科員并委馬秉文爲第三科第四股科員各支月俸大洋六十元聞成馬二氏昨已入署辦事矣（慮）

●美國視察團莅奉

美國政治家哲恩遜因考察東亞政治組織視察團一行十三人前由日本調查一週于昨日到奉住宿于大和旅館擬在本天勾留三日即往天津北京等處游歷然後取道上海返國云（慮）

●朱知事注意外交

瀋陽縣朱藹亭知事以近來僑奉之日民日見衆多商租地畝事件因之日繁乃鄉間莠民每有將他人或官有之田產盜租外人携款潛逃者一經發覺產主租戶兩受其害設非根本防範無以剷除糾葛近特在署備商租用紙及手續說明書凡欲出租與承租者到署呈明備案並取得四隣及村正副保結確係已產並無糾葛復經覆查無異便可立約商租藉以尊重約章而保中日人民之權利云

●彭士彬進省領槍

營口漁業局局長彭士彬於十四日帶領隨員搭車進省探係因捕冬令海上之防禦來省請領槍械現在下榻於某旅館云（强）

●白校長有恃不恐

勸學所委縣立第二小學校長白光久代理第一小學校長爲期不及月（自數校長赴陝始）因納小星買首飾衣服等項擅動公欵二百餘元現當交代無法彌補竟勒令第二小學新代理校長代爲包辦新校長不允白某逐唆使該校教員學生罷課以資脅迫無如學生頗知大義竟不之理白某無法現又運動擬兼任一二兩校々長聞其所以如此縱橫係有其姻丈佟議員挹臣爲之助力云

●教育館籌措經費

教育會爲發展通俗教育擬設立一通俗教育館其經費已由孫笙舫會長與謝教育廳長商准由會與廳分別擔任籌資易舉而便進行云（醉）

●嗎啡療養所近聞

省城及各縣設所療養嗎啡犯爲時已久昨聞省城嗎啡療養所自開辦以來已釋出八十餘人所中現在僅有七十餘人蓋因經費有限必須繼續收所療養方可辦理然瀋陽縣所收之嗎啡犯爲數較多聞亦釋出兩班計百十幾人現在所中者六十一人在所隔日沐浴一次每日由習委員谷遼天看守長輪流講演勸導前之出所者有營小販事業或充兵及充警察者亦有爲勞働者每逢所中人於途彼叢莫不感激其超拔之恩云

▲長春▼

●販煙土罰停營業

日昨由中東火車運到大宗煙土八十餘斤停車後有熟帽子（即日警）覩破按物追主始知係合興公司之貨該公司執事遂交日警署乃罰以三個月不准營業云

●羅僱員舞弊被撤

鄉三區太和鎭統捐分局羅僱員舞弊累累民咸收多報少或苛收雜捐經公民魏萱二君調查確實在農會開會研究抵制茲聞總局局長並未庇護先將羅撤差另委一白某接替改定收捐章程凡農民賣糧三斗以上出捐三斗以下一概豁免至由該鎭川過糧車不准任意勒索云

●西夾荒民戶抗捐

鄉四區十三甲民戶以該甲巡警保衞團防所向在南牌王家雜貨舖屯駉因北牌弓棚子屯安設學校將巡警防所遷移該處以資保護南牌僅有保衞團孤立無援恐胡匪騷擾地面治安難保因此南北五相爭執各不相下當經紳戶王某郭某崔某等從中調處終無和平辦法各民戶忿不能平一律不納學警捐以示抵制該收捐處已稟請縣署不知將來如何完結俟訪再誌

▲吉林▼

●第二次示範講演

楊廳長以寒假期講演會曾於上星期日召集各校選定之學生講演員在省立講演所由該所爲主任谷講演員舉行示範講演一次今日上午十時又舉行第二次示範講演爲主任之講題爲瘟疫預防法谷講演員講題爲□□的道理及說公德聞楊廳長仍躬自蒞會云

●取締衞兵賒欠貨物

日昨督軍署李副官長兼衞隊統帶出有布告略謂查爾來本署衞兵向附近商家賒買物品不給現欵概予掛帳如是日久累深誠恐不別生事端自此布告之後本署各兵士不准再行賒帳凡購買物品均須給付現款違者重懲其各商人有故意賒給者則本處亦概不負責勿謂言之不預也云云

▲營口▼

●警廳督察長履新

本埠警察廳勤務督察長張舜卿自升任廳長後遺缺虛懸多日尚未委人茲經警務處委任第一區警察署長修雲縱昨充遞遺署長另委魏蒲田接充昨已分別交替到差視事惟修雲縱精明强幹才具優長此番擢升督察長定能勝任愉快而新委之魏署長未悉能否稱職姑誌以俟之

●抗丈爲首人解省

縣署因莊台北高家屯農民勞生抗丈肝釀成人命等情迭誌報端茲悉此次該屯主動抗丈之黃雨三等經陳縣長飭警逮捕到縣鞠訊抗丈詳情現陳縣長奉省長電令着將伊等解省審訊以期得其眞相而憑核辦陳縣長遵令遂於日昨將黃雨三楊子淸幷嫌疑犯鄭允中等派警押解晋省聞黃雨三實係主動抗丈最力之人而鄭允中幷未與聞蓋因奸人誣謗鄭某揑造契紙是以竟亦遭不白之冤云

▲本報徵文廣告▼

本報向例於年末徵文一次刊登新年號藉增光寵一年容易又屆是時爰擬數題於左務望　大雅君子不吝珠玉是幸

（一）論說　●中國應如何振興實業●　●南北議和之觀測●

（二）諧文　●諸侯多謀伐寡人者（八股文）●　●玉帝令庚申年循例先期赴任勅●

（三）七律　●陶侃運甓●　●祖逖擊楫●　●班超投筆●　●項莊舞劍●

（四）七絕　陽曆新年竹枝詞（八首爲限）

（五）小說　（社會小說）●夏●日●　（理想小說）●一●機●　（均限須萬字數不得逾三千）

右列各題任作者自擇限於陽曆十二月二十日爲投稿截止期限

投徵文稿者務須繕寫清楚以免錯訛如用行格紙繕寫尤佳

無論作一二題或全作者必於每篇末註明姓名地址并加蓋圖章以便揭曉時有所核對

所投徵文稿件錄取與否原稿概不發還

凡錄用者本報薄具酬資亦於新年號揭曉

投稿者逕寄本報編輯部惟封面上須書明徵文稿

▲安東▼

●廳長有晉省消息

安東警察廳長高子玉現因年關在即所有年內辦理職務成績及應與應革事宜均須面稟上峯核辦聞該廳長將于日內晋省矣確否姑誌之以觀其後

●商會理事購印花

安東商務總會理事楊鏡清君因該會代售印花現已告罄特於日昨携欵赴省購買印花稅票以便零售約三二日開即行回安云

●狹輪車限禁上街

安東警察廳爲維持路政起見議定所有拉貨平車均須改造寬輪惟舊有狹輪平車若即行取消殊不足恤民艱是以限至明年二月一日止所有狹輪車一律禁止在街拉貨除張貼布告外並飭各長警傳令車各戶一體遵照矣

▲大連▼

●宏濟會社之近訊

大連宏濟証劵株式會社成立以來深爲各界之贊助前因金融吃緊各種股票跌落不堪該社股票由十二元五角漲至十九元五角後又落至十二元刻下金融活動該社股票復漲至十七八元之譜咸謂該社自後必有一番起色云

●金融會社開總會

本埠日紳大橋丹七等組織日華金融株式會社資本金二十萬元刻已成立於本月十三日午後四時在登瀛閣開創立全體大會宣告辦法並議一切進行手續云

●園田氏公畢回東

本埠東洋拓殖會社記園田氏於前月來連視察滿鐵各處沿線之產業現已事竣於日昨午後乘某號輪船赴青島視察山東總處一俟公畢即返東京云

●製蔴會社之進行

大連製蔴株式會社創立委員長山田三平氏現爲建築工場採購各種機械及聘用社員及加薪水等事不得專擅特於本月午前九時在大連商業會內開會協議一切云

●元盛當被搶誌聞

本埠盤城町六十一號地元盛當舖於昨晚九時接當之際突有胡匪六名闖入屋內二人看門四人入內各持手槍逼索錢財遂劫去小洋四十元金票一百元及金銀首飾等件計値小洋一千元之譜匪等始出門向南逃竄該號已稟明官署緝捕未知果能弋獲否耶

●魯省匪人將引渡

大連民政署日前拿獲胡匪門德山等十一名訊明該匪前在山東各處盜案累累刻聞山東張督軍派有交涉員帶兵五十餘名前日來連將該匪引渡由海路解往芝罘就地正法聞官署爲敦篤中日邦交計己允如所請云

▲海城▼

●廷知事公畢返署

縣署廷知事前因要公晉省面謁上峯請示機宜茲已公畢遂於月之十四日隨南滿夜車返署照常視事云

▲哈爾濱▼

●司令部請議軍人

司令部日昨佈告略謂現奉督軍訓令內開有雙城堡張家灣農民在省公署控告陸軍私派民車運粮自行販賣粮石希圖漁利及乘車不付車▲等情關係哈埠及城鄉各處如有軍人乘車或私運粮不給車價者准將該軍人扭送附近駐防營內或本司令部懲辦決不寬貸云云

●奉偵探來哈誌聞

本埠道外頭道街天泰鴻順各棧近有奉天偵探多名據與伊等接近者云伊等此來實爲奉省某某要案迄未破獲而上峯追究急迫故來偵緝匪踪然亦有謂該探到此之日的實在探訪俄國激派息消未悉確否姑幷誌之

▲西安▼

●軍十團考試畢業

駐邑陸軍第九團長單步琴氏於去歲冬間上峯在該團附設軍士教導團以期造就各軍士之技術迭誌本報茲該團已屆畢業之期經各教官分門考試各軍士之課程均行完竣不日即分撥各營憑是報上憲備案云

●警察隊獲匪彙誌

西安警察隊長楊雨三以剿匪冬防邑境非山雜居戶零星胡匪易於搶掠特令各路警察分隊長嚴緝胡匪以衞地面各分隊長准此四出訪緝於月之一日駐金川岡第三分隊長蓋殿武在邑北三道河子破獲今秋强搶孟河亮屯康寶仁家槍傷事主案內正犯孟海亭一名並起獲八音手槍一顆子彈若干粒又駐老虎咀子第四分隊長李德富於五區東大溝緝獲久在邑境綁票勒贖之匪首王永山一名（報字東來）起出套筒大槍一支八音手槍一支子彈各五十餘粒經楊隊長訊問該匪等均供認不諱昨已將胡匪及槍彈等項送往縣署法辦云

▲綏中▼

●下五旗開始清丈

奉天全省官地淸丈局和字監繕員夏雨震前往邑北平坡丈放莊地業經告竣聞該委員在該處辦理極爲完善農民口碑載道茲以平坡既經丈竣于日前復往下五旗一帶地方丈放云

●畢副官回籍省親

駐防隊西興平縣奉軍騎兵第一團團部代理副官畢興武昨於上月二十四日奉團長命令由該團往京西石家莊送補充隊一二兩營駐防畢因久未還鄉向團長稟請短假十日就便旋里省視已於日昨十日到家假滿即行趨返云

●高小學定期畢業

本城縣立第一高等小學校高等第九級學生自民國六年二月開學計至本年十二月底已二年期滿所有各科課程均已教授完竣照章舉行畢業該校長張毓山訂於九年一月十五日入手試驗昨已呈請縣署屆期派員監視以昭愼重云

▲柳河▼

●勒索照費

柳河東南第二區涼水河子區長江存俊品行惡劣作事多詐去歲縣署奉到省令以該縣地接山林人民之淳多不少故嚴令增加畝數以免淸丈各等情在案經前知事陳勛廷責成各區長催辦並由縣署發給章程詎該區長並不遵章辦理民戶每有一張照即格外勒索川資小洋乙元順者增加畝數多寡均可逆者百般刁難畝數增加若干並令自赴縣署辦理一般鄉愚只得俯從以該管之地照不下數百餘張即得川資數百餘元然區長之設本爲地方興利除弊該區長不但不與人民除害反擾害鄉民與致令一般農民敢怒而不敢言未知有謂理責者亦有所聞否

▲楡樹▼

●稅捐局長易人

楡樹前稅捐局長葉先措因查捐舞弊被地方公民姜躍人等在縣告訴事經財政廳調査員鄭彤前聞知遂報告該廳將葉撤回遺缺另委李瑞聯接替李局長已於十二月二號到局視事矣

●警學經費之困難

楡樹地方捐欵之收入向以官帖吊數爲本位邇來錢法毛荒百物昂貴所有各項捐欵分文未從議加警學兩界之經費自屬不敷聞支日前警學兩所長催促監督在縣署招集紳界會議籌欵奈未能表決嗣後農會復擬開警學兩界人員特招集城東士紳開會協議擬警察裁兵加餉學捐自照預算減去七分之二並已呈請縣署執行警學兩所長以現狀難支頗形危灼竟省欵問題好事然而警學爲地要政願有責者極力設法維持可也

▲五常▼

●警察歸併

五常縣警察事務所前奉警務處飭令改爲警察局分科辦理已誌本報茲于日昨經周所長鍾政實行歸併所有五常境內計共六區因警欵支絀將冲河鎭第六區裁歸第三分所其餘五區每區設分所二處其一分所額設正巡官一名副巡官一名云

●營長可嘉

五常縣太平山鎭駐防陸軍騎兵獨立團第一營長于星垣自到由以來不但對於保衞地方堪稱厥職且營規甚嚴每星期內分一二三步操二四六馬操親自看閱並曉諭軍隊對於商民務須持平交易否則即按軍法究辦是以山街商民無不感誌該營長之德矣

▲黑龍江▼

●教育會展期改選

江省教育會本擬定於十一月二十五日爲會員截止期十二月一日公開改選大會茲聞省長指令展期改選以便全省各縣會員入會當經台集評議會議決定於十二月二十日爲新會員截止期俟審查確定再行改選云

來件

●冬溫病證治（奉天醫學研究會）

近據各醫來函報告奉天城鄉發現疫病其症頭痛身痛四肢拘緊惡寒發熱鼻塞聲重咳嗽痰盛喘促或項腫喉痛乍腮發頤舌胎黃厚大便燥結神昏譫語等症脈初現浮緊而數或浮洪而短竊查此症之原大致有三一因伏氣係夏秋間暑燥餘邪或平素臟腑積熱潛藏募原化爲伏氣一因燥氣係時屆冬寒居民習慣設置煤爐藉煖禦寒呼吸間觸受煤氣太盛以致血液沸騰化爲燥氣一因時屆節過大雪冽寒愈甚本年又寒水在泉六氣主客雙見寒水稍有不愼偶一外出感受寒氣壯人猶可禁受弱人當即發作或伏氣合邪或燥氣爲患內外合邪表裏閉塞則內熱外寒之疾作矣如寒盛則寒化故現頭痛身痛惡寒咳嗽等症寒輕則從燥化故現象咽喉腫痛乍腮發頤神昏譫語舌胎黃厚大便燥結等症初係因燥引寒故脈現浮緊繼則寒邪化燥純爲熱邪故脈現弦數或洪數等人多以此類於傳染疫症究之此乃寒燥雜合之症也故名曰冬瘟此病歷年雖有未若今冬之盛者亦因今歲運氣偏寒與雜氣合邪所致耳至其治法宜遵古人成方雙解飲催暑加變通隨症加減之藥方列後（未完）

批示

▲奉天實業廳批示

原具呈人林喜春　呈一件請據本管縣滾馬嶺等處煤礦由　呈悉查所送礦圖欠載四至說易得難決定其位置仰將礦圖飭回更正補足五份呈送候核圖留一份備查餘圖發還公費及說明書均存此批

原具呈人劉國瑞　呈一件聲明補修平車鐵軌由　呈悉修路一節前經令縣勘令停止有案所請礙難照准仰即知照此批

冠蓋往來

▲張仁氏（前江省警務處長）十四日晚由京來奉回江

▲閻廷瑞氏（督軍署鑛務總辦）十四日晚由錦縣回奉

▲秦文煥氏（衞隊旅二團三營副官）十四日晚由北鎭來奉

▲白玉田氏（百七團軍需官）帶兵二十名押送軍灰皮襖七百二十件十四日早回新民

▲陳錫武氏（二十八師五十五旅長）同回新立屯

▲曾印堂氏（黑山縣警察所長）十四日晚由黑山來奉

▲趙世甚氏（錦縣開埠局長）同由錦縣來奉

▲馮英氏（奉軍司令部副官）十五日早由青堆子來奉

▲許灤章氏（奉天省長公署政治顧問）十五日早赴京

▲張俊奇氏（督軍署參謀長）十四日晚回綏中縣

▲李成春氏（督軍署稽查）十四日早回奉

●各埠銀及糧食行市（十二月十五日）

●奉天糧行市

吉豆　二元五五

大麥　六五

金票對小洋票　六六元○○

鈔票對小洋票　一五三元五○

羌帖大票　十日限　元

全　廿五日　元

金票

●正金銀行奉天支店

日本（賣）一三□元○○

鈔票換洋（賣）一五四元○○

●大連電報

金銀現物　二三三元○○

●關原取引所（十二月十三日）

前場（買賣數）　後場（買賣數）

天（日本）　營口　長春　奉天　北　又　西風

神皋雜俎

(本欄歡迎投稿)

小說

社會小說　**香粉夜叉**　(廿五)　儒丐著　禁轉載

第八章

正唱着。老夏家來了。靜文赶緊把簫放下。迎了出來。老夏說。客都走了麼。靜文說早就走了。說着爺兒兩個進了屋子。佩文也過來請爹呀。你老回來了。老夏說你母親呢。佩文說歇着去了。此時老夏家的聽見老頭子回來了。忙着起來。過這邊問大家餓不餓。如不甚餓。爽得等月亮上來再吃晚飯。就算過節。老夏說。早上吃得挺飽。多等一會不要緊。因問靜文佩文說。你們兩人餓不餓。二人說。我們也不覺怎餓。倒是晚一點好。老夏因又與他家的說。雖然這樣。你也得督着老婆子。慢慢的預備着。老夏家的說不用你操心。晚上的早都預備好了。當下老夏到自己屋裡。換上家常衣服。用長竹管的煙袋。裝了一袋煙。吸着來到院中。仰面看看天色。見日已西沈。西北天脚。烘出一片晚霞。紅紫相間。濃淡雜錯。隱着蔚藍青天。彷彿西洋的油畫。煞是好看。再往頭上看時。略微有些稀薄的浮雲。鮫消魚鱗一般。把一塊青天烘染的好似一方雲母石。老夏見了。便說。今晚一定是好天氣。等月亮上來。更好了。說着吸着煙。捻着鬚。又到他自己種的幾株青棵子旁邊。看個不住。揣度他此時的心裡。眞是得意非凡。居然是個錢號裡老板的樣子。回憶他十五年前。沒遇見魏向仁。困在火房子裡時。萬想不到有今日。如今却福催貌轉。也曉得撚鬚微笑。領畧天然景色。眞是那里看人。我但願他那長於經濟學的心竅。也應當留點神。保住幾個新鮮純潔的靈竅。別盡被銅臭薰得焦黑。迷了生人的本性。那就算他的造化了。閒言少敘。却說老夏在院中閑步一回。天際晚霞。已漸漸散盡。暮色重重。由天際罩下來。彷彿下了帷幕。把白天陽光。盡行隔斷。另換了一幕夜景。那天上星斗。便如電灯泡。有人與他開了發電機關。一時都發了光。老夏在院中喊道天不早了。把桌子搬出來。慢慢預備着。月亮眼看要上來。屋裡靜文聽了。他心更急。恨不月亮一時上來。好和他佩文妹賞月飲酒。見老夏在院中喊。便幫着老婆子。搬桌子。挪椅子。忙了半天。把座位都擺好了。(未完)

彈詞

▲**阿房宮影**　(惘卿室主舊著)

第二回

漁色奢華滿目迷。爭妍嫉寵泪空啼。粉黛娥眉深鎖閉。俱都是望幸承恩看日移。一個個抹粉施朱現雲鬢。一隊隊錦繡花裙宮錦衣。得寵的通斯當檯心歡樂。失寵的閑坐深宵恨怨癡。都只為搔首弄姿君上喜。所以總梳裝打扮合時宜。渭濱膩流胭脂水。雲霞粉霧蔚蘭嘘。儼然一座神仙府。可就是神仙神衰力又疲。你想想一個人多大精力。朝酒食暮漁色如何支持。到後來秦始皇一朝宮駕。只落得鹽車同臭混鮑魚。剩下了萬里山河無人執掌。剩下了金銀寶貝不足稀奇。剩下了美女嬌娃殉了葬。剩下了瓊臺峻宇冷淒淒。他的兒子是渾蛋。他的能臣是奸細。楚覇王放了一把火。阿房宮燒的亂離離。子孫滅亡國不永。皆因為自私自利太驕侈。帝堯他茅茨不剪成大治。禹王爺治洪水廢了寢食。孔子曰居無求安。食無求飽。吐哺握髮有周姬。何嘗是冥頑不靈秦天子。萬里江山一旦墟。願後來鑒戒不遠作榜樣。若不然食厭膏粱居愛高樓樂嘻嘻。也不過片刻歡娛回頭再看。都成了一坏荒草數嚇黃鸝。(完)

談叢

●**影身齋談叢**

▲霍双慶　(歹毒生)

色人霍老萬。性狡黠嗜利。歷賈十餘年。累貲鉅萬。節縮儉嗇。不破一文。每逛里中有慶弔事。雖親戚亦不以禮往。里人咸賤之。霍僅一子。乳名双慶。貌溫厚而心極機詐。性喜狹邪遊。時霍有姊。適何家。年三十而萎。僅一女。名秀兒。性溫婉。貌亦美。家固貧。食不果腹。衣不掩體。遂寄養舅家。秀與慶固兄妹行也。慶羨秀兒美。時用言挑之。然秀兒性貞且烈。毫無半點輕狂。是以無從挑逗。惟飽眼福而已。霍家有小圃。徧植桃杏雜花。選閑牽担。備極幽雅。一日秀兒獨坐無聊。偶散步小圃。正觀望間。旋見双扉忽啓。秀視之。乃表兄双慶也。笑謂秀曰。適見吾妹呆呆如木雞。莫不有所思乎。秀紅双頰。恐被所辱。急趨避之。被其所阻。慶尚欲施强暴。秀大怒。摑其面。爪痕狼籍。慶鼠竄去。秀哭訴其舅。霍反袒護其子。濫呵斥相隨。秀無法。至晚乃歸家。慶恐受責。陰竊貲而遁。年餘。魚沈雁杳。霍思子情切。罹病而卒。久之。里人有自楚北來者。言双慶途次隨某戶買為販。因其狼貪被逐。後囊貲空乏。遂流為丐矣。其母無所倚。每談及。莫不淚為之涔涔墮也。

戲評

●**燕臺歌舞**

▲武生盧月霞談　(一峯)

北京武生之出色者。男伶唯楊小樓。坤伶則盧月霞也。小樓之戲。有口皆碑。固無庸再加論斷。月霞予見之屢。則評之亦屢矣。觀其每演一齣。身段步伐。眼神手法。處處講究。無處不是戲。即一舉手。一投足。亦有幾分戲味可尋。至其把子。亦頗干淨。舞槍使劍。種種器械。咸能中節合法。沖陣交鋒。馳騁搏擊。均有定規。一絲不亂。骨節既柔。腰腿亦軟。工架老當。台步穩練。風度嚴肅。蓋鑄整齊。双目奕奕。英氣逼人。以上關於武藝者。至其唱工。聲音宏亮。腔調圓穩。白口亦清晰可聽。勾臉戲之作。尤一時無二。鐵龍山之姜維。則舉動都穆。卓然大將風度。艷陽樓之高登。則工架穩健。宛然官家惡覇。泗洲城之猴子。則手足靈活。處處不脫猴性。噫。如此人材。吾人安得不從事獎勵也。

〈文明園觀劇之疑點〉(劍厂)

前晚偕鐵公赴文明觀劇。入園時。正値盧月霞之伐子都。該伶唱作俱佳。以如此之年齡。而竟能有此火候。純青之工夫。誠不愧都門坤角中之佼佼。此齣演畢。為張喜芬之坐宮探母。唱作非不佳。但其中似未有能妥善之處。坐宮一段。婉轉淒涼。思親心切。然吾意此段應寫淒涼於婉轉之中。張喜芬唱此段。似稍欠婉轉。確是欲要好心切。不意反以生梗。而形急促也。且兩人正猜心事之時。其中忽用一丫鬟從中打攪幾句。說我丫鬟猜著了。可是愛我這個臉子好看吧。實不合情理。宮禁之中。如何森嚴。豈有公主與駙馬說話時。而容丫鬟參入者。竊意此節。務宜删去為當。尤有進者。宮廷之中。丫鬟甚多。而公主身傍之丫鬟雖番邦女子。少有佳者。亦斷不至有如此形容古怪之花面。竊意以後公主身傍之丫鬟。不宜開臉。探母一段。抑揚頓挫。似無可訾議。此齣畢。接演電術奇談。鮮艷芝出台。呼好之聲不絕于耳。忽台右樓下。通聲亦隨之。余不欲觀此。即偕鐵公踏月歸寓。拉雜記之。以質高明。

文苑

▲**老儒**　(方孝穆)

末途雄飛志。靑袍誤老儒。耽吟鬢撚斷。呵凍硯呵枯。向日開書帙。迎秋鞏竹扃。教兒勤夜讀。螢焰映模糊。

▲**老兵**

幾年誇勁旅。轉瞬已衰傭。虎帳堪傳柝。龍泉不報烽。分營愁遠磧。牧馬怯危峰。絕戍多霜雪。征衣就日縫。

▲**老將**

誓掃塵氛淨。功成白髮侵。狂笳千古淚。邊月百年心。制敵宣威遠。論兵慮患深。時淸鄉夢遠。長劍不須吟。

▲**老客**

矍鑠風霜慣。山川藉便遊。羈縈兒女思。心折路岐憂。到處諳鄉語。逢人慰旅愁。槖貧歸里日。共聞客來由。

▲**雜感四首**有序　(棣珊)

余旅奉八年。深得良朋資助。不幸文章憎命。一事無成。弗獲已仍從鐘擊粉屑間討生活。寄宿旅店。暮去朝來。苦矣。而力食之餘。差堪慚怍。獨是淮陰一飯耻難忘。履踏羸縢。終慚父老。情不自禁。憤所由發。詩所為作也。率筆寫成四絕。聊以遣懷。

論交我竟負投桃。域數元龍義氣高。但為故人恩未報。此身還著舊綈袍。

擔簦烝季且無親。遣人白眼抑吉語。聞諸父老可憐。席帽未離身。

何辭披星戴月行。去來時共亂鴉爭。絳帷事業又三載。贏得蕭蕭華髮生。

紛紛觸接日如絲。求慊由來貴戒欺。檢點良心差自慰。聞鐘五夜夢醒時。

雜報

▲**奉天**▼

●**警察盡職**　大南門裡德隆店胡同住戶胡秉成之女年僅五歲偕同其友人劉某之女年亦五歲於十三日午後上街玩耍至南門外迷失路途號哭不止幸經小南關警察二署第二分署警察瞥見帶至警署當經陸巡官詢明住址着警送至胡宅胡某正在派人四處找尋見之喜出望外當出資酬謝該警堅辭不受但云奉陸巡官之命自後務須將小孩嚴加管束云云而去(初)

●**失車請緝**　日前浪速通五番地中華煙公司門前置有自轉車一台價値八十餘元忽然被人竊去經該公司報告日本警署代為訪緝云(衣)

●**送飯獲罪**　有胡貴恩者因為已獲之胡匪送飯一次經胡匪供出由鄉警所拏獲送交瀋陽縣公署看押現在其家族來城請求保釋朱知事以業經匪犯供報自應根究云(水)

●**私塾誤人**　大東關下頭堂子廟東住有劉某者設館授徒每年有學生十餘人可得學金百餘元惟其講解殊多錯誤日前為某學生講字義熟執二字竟無分辨經學司教育者飭往取締以免誤人子弟也(衣)

●**牙醫競爭**　近來營牙科業者到處皆是然求其精於是科學業者甚鮮聞城內西華門外美術大約房齒科醫士項煥廷由西洋醫學校專科畢業無論治療鑲補與衆不同近由外洋購到上等材料鑲配牙齒尤為精美療治牙患奏效如神以故營業頗見發達云(强)

●**賣油賠帽**　亞細亞煤油公司現為營業上競爭計凡代售亞細亞煤油者除特別酬勞外所有挑担叫賣之小販每人賠與皮耳帽一頂以資應用惟帽上嵌有亞細煤油字樣藉作活動廣告云(水)

●**行竊未遂**　大東關下頭住有張姓者(十三號)晚間七鐘許大門尚未掩閉被一竊賊潛入匿於內院墻角下以備主人熄燈就寢後便於行竊不意同院李姓婦出外便溺見墻下立有一人大呼有賊該竊賊即行越墻而逃當經大衆追隨終未弋獲(盧)

●**凌虐媳婦**　南門裡住戶趙某去年娶城北某屯劉姓女為室伉儷甚篤近因其母誣指其媳劉氏有外遇終日凌虐不堪忍受日昨劉氏乘隙逃回母家當經其父邀同媒人至趙家大興問罪之師云(強)

▲**長春**▼

▲**來函照登**　逕啓者頃閱貴報雜報欄內載登郭家店搶案被獲該事主昌圖公司經理在三江口巧遇該匪二名報警拏獲訊悉一名高德山現充警備馬四營二隊正兵等語查敝營二隊正兵高德山早經該隊々官呈革報營表報　督署在案並非現充敝營正兵亟應函請更正以昭核實而保軍譽專此敬請撰安　奉天警備馬隊第四營啓十二月十三日

●**推算命理**　著名星命家孔聖然山東曲阜人挾世傳秘授研究星命之妙術能以五行生剋之至理推解命運禍福妖孽災祥曾漫遊上海江廣京津等處所談命理莫不切中早年到奉經友人挽留設立星命酬應館已經多年今又將赴吉設立分館路過長春寓於益豐旅館一時問吉凶禍福者不覺由陰道上應接不暇也

▲**營口**▼

●**妙手回春**　本埠有外科醫士李突如對於針灸一門研究有素咽喉各症一經療治立即痊愈茲有警廳科員鄒某之子日前偶患咽喉惡症飲食難進遂延李醫為之調治經李針刺立即消腫不日即行痊愈如李君者誠濟世良醫也

▲**安東**▼

●**局長返安**　安東鴨渾兩江水上警察局長杜級三前因局務晉省面稟上峯茲聞該局長在省已將公務辦畢特乘昨晚滊車返安當即入局照常視事矣

▲**本溪**▼

●**恃勢强姦**　本溪湖煤鐵公司坑務科長陸竹銘本因善於鑽營將充是職遂仗公司之勢荒淫無度其家僱有奉天某姓逃婦年方發瀛頗有姿色早為陸某所垂涎日昨乘家人外出竟將該婦强行姦污該婦不得已惟忍受之詎事不密竟被廚役楊金貴暨見陸恐醜聲四播遂給楊某小洋數十元以與其事後又不知因何將楊某逐出且擬將該婦納作小星惟該婦是否允從姑誌之以覘其後

▲**開原**▼

●**商號被控**　私幣一項早已奉文禁使茲因城西集義和巧立名目發行一種匯票純係紙幣性質藉資收買糧石此種匯票飛遍城廂對於金融前途不無影響現經學界寳格忱等據情告發請求查禁云

●**左道惑人**　開原驛東升永糧店原係李潤九張香圃施明山等三股合設營業日昨該號櫃內藏貯奉票七百餘元次早取用已不翼而飛該股東等相顧失色櫃鎖未動當欵非出來竊賊遂議扶乩以明真相詎張香圃符念咒裝腔作勢遂謂大仙到壇機乩飛舞大書木子王門水且直書九字遂疑李潤九竊去現李以名譽攸關來案赴訴以期水落石出矣

▲**哈爾濱**▼

●**覇產被控**　本埠道外十四道街住戶李守文係山東人在哈年久僅有一子年方十三歲(其子乳名堂兒)向以拴車為業置有馬車五輛馬十匹江船二隻豬二十口其鄰居蘇某早年赴黑謀事至今數年毫無音信家有妻子四人度日艱難遂歸李某照料已有年餘詎李某於七月間因疫逝世其子親合娘來及月餘該婦遂起不良之意趁伊出外不准同住現屆天寒仍着單衣形同乞丐令人酸鼻李子無奈竟於日昨在法廳提起訴訟業將蘇婦傳案訊究諒必能水落石出物歸原主矣姑誌以覘之

●**煙販倒霉**　日前中東火車來哈有二俄兵在車上將客人之行囊任意亂翻適有某甲由五站販來煙土十餘斤藏在棉褲之內被該俄兵搜着立將棉褲拏去某甲僅携破洋氈一條別無長物及至哈埠祗得用洋氈裹身而去矣

▲**懷德**▼

●**區官奮勇**　黑林鎮警察第三區區官安文思精明幹練任差有多對于防務異常注意前以西河套一帶偶有匪患立遣馬警齊往兜剿防所僅餘警士四五忽於月之九號鎮南曹家洋子屯有胡匪雙九半推等十餘名乃親率守營兵士前往衆寡不敵僅打下馬二匹匪仍逃逸該區官腿部受傷猶大呼追擊奮勇若此殊屬可嘉尚天相吉人必能早占勿藥云

●**隊長返懷**　懷德警察隊正隊長欒鈞發前以哈拉巴山暨西河套一帶起有大股胡匪奉何所長命令率隊前往剿擊已紀本報聞在團山子附近與匪接仗約一小時匪勢不支旋即潰散因天氣嚴寒兵士均無皮衣日前返懷整頓服裝次晨該隊長又率隊出發想此跳梁小醜不難殲滅云

▲**柳河**▼

●**獲匪送懲**　邑屬三區第三保甲代理總甲長司寶玉日前拏獲著名匪首李福田(綽號大老瓮疤)前在該區凉水河子輪姦吳廣生之妻吳佟氏並將其本夫吳廣生於九月三日至山林裡謀害殞命次晚將吳佟氏二女帶同逃至西豐縣東雙橋子匿居兩月有餘復回孤山子被該總甲長撞見當場拏獲遂於日昨送至縣署懲辦云

▲**通江口**▼

●**校長赴昌**　本埠兩等學校校長胡樹屏現以校內高等暨國民甲班生均屆畢業之期特赴昌面謁勸學所長派員監試以昭慎重並領下學期各教員之薪金諒不日即行回通云

●**被控撤差**　本埠北兩家子屯警察第三隊隊長杜麟賡視事未久即被傅家屯公民在縣署控告現已撤差遺席另委楊惠清接充矣

▲**金家屯**▼

●**局長易人**　本鎮稅捐委員李子新充差有年早為上峯所嘉許現已升任為昌圖總局收支員遺席另委馬龍驤接充查馬君品學兼優辦事認真稅務前途必有一番起色矣

●**巡官擢升**　本鎮警察三區區官李世選因事辭職現經警所長委任寶力屯分所一等巡官馬啓善代理查馬君充差多年早為所長所信用今之代理必能勝任愉快矣

▲**阿什河**▼

●**傭員潛逃**　本縣土地處傭員艾雄五專管報地領照諸事竟於日昨潛逃不知去向聞該員逃走之原因以不法之事不一而足恐一日被人告發或被上峯查悉難免作階下之囚故三十六計以走為上免貽後悔云

●**槍斃盜犯**　昨昨縣公署由獄中提出盜犯張和驗明正身比即綁赴西門外刑場槍斃示衆但該犯勢頗倔強一時觀者咸謂該犯與官兵接仗數次罪惡滔天死有餘辜云

▲**綏稜**▼

●**賭棍互毆**　邑住戶李春素以設賭漁利為業明目張膽毫無顧忌附近居民被害者多日昨又設牌九局內有棍徒金殿元不知因何與賭棍路青山互相歐鬭幾至釀成人命未知警察亦有所聞而加取締否耶姑誌之

▲**青島**▼

●**逃妾被獲**　即墨欒守亭之愛妾賦性淫蕩與工人某於上月偕逃來埠在小港通十一番地藏匿已誌本報茲聞欒友某甲查知函告欒即派人來青果至該處將某工人拇回原籍送縣懲辦其妾尚執拗不歸究竟如何俟訪再誌

●**逃匪被擒**　本埠東李村前有趙世提袁義傑二匪盜某憲兵匪館星夜投即墨縣袁匪之舅家匪詎天網恢恢疎而不漏日昨已被該縣警備隊某甲偵知拏獲匪盜匪槍一併搜出送縣法辦除將窃物交原主查收外擬不日鎗斃示衆云

特別廣告

請嘗試之

敝公司搬辦煙草以來已蒙各界歡迎茲為滿足諸君欲望起見不惜重資製造白寶塔香煙又名金寶塔牌其物美價廉自不待言一經品嘗便知趣味在街零撒而行人稠密諸多不便挨門贈送而遠近不同勢難普及故特導報聲明藉以周知茲自本月六號起十日為限由敝公司出貨每包二十盒價洋一元六角每人准買一包贈品十盒惟望士農工商諸君勿失機會也可

奉天　**中法烟公司謹啓**

白小豆　二元六五　紅小豆　二元七〇　花小豆　二元六〇　小米　芝麻　二元四二　二元八〇
同　小票對洋票　金票對羌帖大票　同　對羌帖小票　六九四七　二五二八
倫敦銀塊七十　上海銀塊七志七片
香港貿　金票(賣二三　買二四)　八四元〇〇　二元〇〇　小洋對羌帖
大豆　豆餅　豆油　元
十二月廿五日限　一月十日限　六六.〇七〇　六七.二九〇　五六.三二〇　五九.四六〇

報　昨日　平均　最高　最低　七度九　二一度九　零下二度六

老刀牌香烟

清香適口

天下馳名

駐華英美烟公司總理

有限英國公司

營業課目

單裝軍械 各種機械 鐵道材料 五金雜貨 銅鐵水管

硬煤煙煤 五穀雜貨 海味肥料 油類木料 道木洋火

羊毛皮件呢絨 電氣機械器具 瀛車並其材料 焦炭硫黃黑鉛 綿花洋絲洋布

包辦工程 代理 水火保險

株式會社 大倉組

總行 日本東京市京橋區銀座二〇七

分行 北京 天津 營口 上海 九江 香港 安東 倫敦 紐育 漢口 西士呢 大連 本溪湖 日本各地 奉天

出張所 奉天十間房 電話五六五番

淋病聖藥 哈郎淋濁丸

嗚呼可畏

美人包藏禍水

顏如桃花彼以錦繡一見如天女神仙 而其体中則梅毒痳毒菌之窟宅也

變花折柳綺縈假紅只是一夕之歡而貽百年之禍者往々有之美人可畏不特傾城傾國也世之年少男女染受花柳病者必中煩悶無所告訴或用坊間賣藥糾纏一時或為庸醫所誤病入膏肓久之噬臍莫及矣順和堂大藥房發售之哈郎淋濁丸實為淋症藥中之第一翹楚一服用此藥則尿道中所潛伏之病毒菌以化學的作用悉數驅逐剷除掃絕根本斷無再發之虞世之患淋症者購用哈郎淋濁丸庶乎無貽百年之悔矣

哈郎淋濁丸之効能

五淋白濁 小便不通 尿道糜爛 膿汁多泄 小便頻發 尿中泥血 疼痛異常 夜不安眠 龜口封閉 膀胱發熱 慢性淋症 婦人淋毒 其他原因淋毒所發之諸症一服用此藥百發百中其効驗如神仙也

藥價 大瓶洋二元 中瓶洋一元二角 小瓶大洋六角

發賣本舖 大阪清水谷 順和堂大藥房 各埠大藥房均有代售

經理 上海四馬路中東大藥房 南京中法大藥房 杭州五洋大藥房 蘇州中法大藥房

註册商標

愛膚

頑癬 脚氣 皮膚病 一盒保好

健膚良藥愛膚膏專治頑癬 脚氣足爛 陰囊癬頑 金錢癬 牛皮癬 赤游鵝掌瘋 濕疹 凍瘡 火傷 創傷 凍傷 胼胝(坐雞眼) 陰毛虱 毒蟲咬傷 酒刺 粉刺 面皰 雀斑 汗疹 丹毒 潰瘍 陰部痒疹 陰部潰瘍 口瘡 耳瘡 頭瘡 鼻子鼻瘡 細疹 剃刀瘡 胎毒瘡 肛門瘡 痔瘡 此外皮膚諸症 一搽立好 効驗如神

藥價 大盒大洋三角 小盒大洋一角二分

發售 大阪清水谷 順和堂藥房

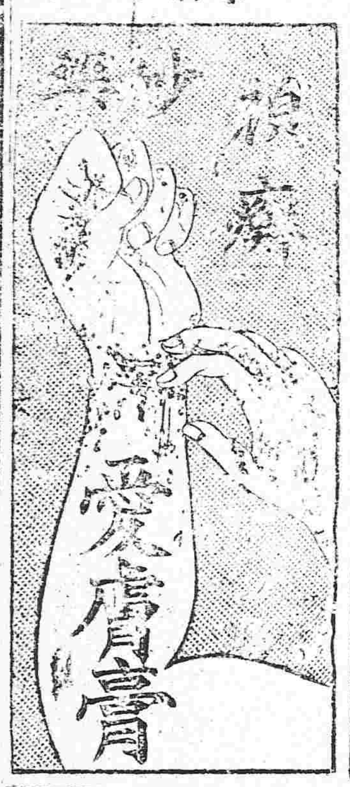

奉天萬芝堂藥局

太醫院宋醫考驗立案發給執照專賣各省府縣均有代售本堂宋醫子岐應症特此週知

保胎億母丸

專治婦人久患墮胎若一年一次或二次者受孕之後急服此藥保胎元無嗣胎之憂保胎補虛經水滋子血元心腹氣滯脾胃損扶之痛等利胸膈發瘀最能神効症服屬婦科保胎之誠良藥也每大匣一元六角小匣八角

參茸補胃丸

此藥以參茸為君乃仙草大補元氣鹿茸通百脈培養氣血之群藥和為丸劑善補男子腎虛精冷陽痿不足與腹痛不久精神短少腦骨頭暈耳鳴腰膝軟虛勞不及婦女經水不以花及白帶下閉經赤冷崩漏元虛腰腿疼痛不受孕等症服此藥添精久不產陽補子延神悅顏色壯陽種子年益壽此藥每匣價洋二圓整每六匣十元

立止咳嗽藥

本堂宋醫祖傳成方專治男女老幼遠年近日諸般咳嗽虛損勞傷症此藥善能止嗽定喘清痰養血痰中帶血虛不論年深傷勞咳嗽肺虛喘內傷外感不安飲食少並症傷保去根永不再清此症服此藥能補和能再服能散病輕者一兩付即愈此藥立見功効百發百中每付價洋四角十付價洋三圓五角五付價洋一圓八角無二價言整

神效虎骨藥酒

此酒專治男女中風中寒左右癱瘓半身不遂手足拘攣木腳骨節腰腿疼痛口眼歪斜難以步履氣寒積及痛症陰寒等症服此酒立見功効速飲此藥冷痛酒銀元六角大瓶市洋一元中瓶市洋三元五角小瓶市洋六角

虎骨能油膏　雙合化痞膏

此膏專貼風寒麻木諸般腫毒腰腿疼痛男子遺精白濁婦女赤白帶下經水不調久瀉久痢肚腹疼痛小腸疝氣手足拘攣骨節疼痛積聚痞塊等症按穴貼之其効如神此膏小張價洋三角大張六角

專貼男女氣積血積寒積食積心痛腹痛脹滿噎膈反胃氣膨水臌瀉痢疾下除脫肛小腸疝氣腰腿疼痛手足麻木及婦人癥瘕赤白帶下並治小兒一切積聚肚腹膨脹當貼此膏最能化痞積速効每分貼上價洋四角整買五份按照九扣

開胃止痛丸

此丸專治男女老幼心口疼胃脘痛食水停滯積氣脹滿寒積冷痛痰癖痞塊嘔吐噁心肚腹作寒作痛噎膈翻胃噯氣吞酸不論新久均可服之百試百應每付二丸價洋三角言無二價

宋氏救喉散

主治咽喉乳蛾喉癰纏喉鎖喉白喉喉痧喉疳喉痹喉風纏喉等症連喉花喉毒攻喉急瘀之患此散吹之不下即愈其效如神凡一般喉症治之小兒見効每瓶大洋一角五甚元

虎珀逐淋丸

專治五淋白濁小便刺痛沾染花柳魚口便毒毛髮脫落口鼻腐爛無論男女新久諸淋諸瘡並治淋症服此藥普通清利疎解消毒止痛每包價洋五元五付價洋五元調

各省代售處

長春 吉林源升慶 恒升慶 營口 孫家台 增益昌 … 奉化縣德聚源 … 新民西龍 …

本舖開設奉天大西關萬芝堂謹啓

中國電話一四三號

寰球出名

双美人牙粉

双美人牙粉當東洋優良品之模範於世界市上代表東洋牙粉以招東洋貨之信用

民國要聞

●不即不離之和局問題
據公府確訊大總統近因上海和會迄無良好進步外交風雲又極緊急大局不堪言狀日來特召府院要人迭在公府討論會發表最近意見略云 此次和局果難進行應由內閣一面詳將北方如何謀和具有誠意佐証備齊一面將南方如何破壞情形彙錄以憑對於中外發表俾知責有攸歸 幷謂極願和會轉圜挽救時局當面諭府院要人各 擬維和最要意見藉收集思廣益之效云
又一消息據云最近局部謀和聲浪日高而滇督唐繼堯迄無明顯之表示政府前曾電致武鳴請向唐督力爲疏通昨接武鳴復電畧謂唐滇督意旨如中央果能允准現下在川之滇軍嗣後常駐川省並由中央接濟餉糈餘事皆可商量等語當軸接到此電、煞費躊躇蓋滇軍駐川原無不可前接熊克武來電對於此層極端反對今唐督又以此事爲要求殊屬左右爲難於是討論再三仍電陸武鳴請向川滇兩方面竭力調停俾得化除意見以謀統一云

●十三日之閣議
十三日星期六國務院舉行例會到會閣員到後約十一點開議 (一)福建交涉案檢閱李前督莊代辦電報繼續前會討論無結果(二)交通部提案請簡黃贇熙爲川粵漢鐵路督辦(結果)通過即日呈請明令發表(三)農商財政兩部提案察哈爾都統實業廳長兼墾務總辦龍驤懇請辭職擬請簡任陳世華繼任(結果)通過呈請大總統即日任命(四)呼倫貝爾取消自治案(結果)擬派員前往宣慰其他關於議和電報數件略加討論時已十二點四十五分遂散議由李贊侯靳翼卿兩總長入府報告總統云

●二長問題將有端緒
農教兩長補提聞選一由安福部提出一由政府提出說將成爲事實張偕杉之農商說雖似爲有力但迄決定之時尚須經許多之曲折至國會方面亦已畧爲決定非待至同意案提出決不閉會似此提出之期行將不遠云云

●參陸處決議之三要案
參陸辦公處接到府院交來要案三件即於十三日舉行軍要會議由張忠濬主席(一)林葆懌調粵艦到閩江案(議決)此節應婉爲阻止以免我軍及日軍或有誤會致生意外枝節(二)宣慰閩省海軍及魯省軍隊案(議決)派海軍中將沈壽堃赴閩宣慰派陸軍中將何宗蓮赴魯宣慰(三)查辦陝南軍事案(議決)責由四督察署使曹錕派員秉公查辦云云

●財政委員會討論情形
公府之財政委員會於十二日午間開會由周自齊主席其議案(一)全國幣制局官制案(結果)討論此案頗多爭論結果未詳(二)各校經費案(結果)高等以上各校搭現洋六成小學以上各校搭現洋七成所有積欠經費尅期撥給(三)李厚基請加特別交涉經費案(結果)所擬交際論查各省二萬五千元應即准撥(四)各省截留專稅以充裁兵經費案(結果)此案未詳於下屆開會續議云

●滇川黔之新形勢
▲滇川黔俱進會之由來
昨得川省通訊謂自去歲八月唐督府重慶會議無結果後滇川黔之形勢一變而沉於猜忌川省地大物廣扼長江上游素號天府較之滇黔邊苦富厚十倍滇黔之視川爲外府者自民國以來於茲八年矣川中又疊年變亂各武人畫地自封行政財政均以各武人兵力所及爲區分而滇黔之勢力於是得以伸張統計滇軍之在川者約在三師人以上各重要口岸如瀘州簡州敘府重慶萬縣夔府巫山縱橫千餘里均有滇軍駐紮一切餉糈係以滇省中國銀行紙幣由川省收兌給以現洋開發薪餉現川省收存此項紙幣約計數百萬而其臨時籌借則時有所聞職是之故川中各當局實具暗中痛苦感情亦自隨之而惡雙方暗潮日深一日月前川軍首領黃復生顏德基余際唐等與滇軍之顧品珍趙又新黔軍之某某等發起滇黔俱進會以三省名義組織一川其宣言書大致爲合三省兵力財力以謀永固三省團體求發展三省之對外勢力俾資三省之幸福等語現設總會於重慶而三省年來之暗潮亦經該會疏解此新形勢發現後西南一隅大足引起國人之注意也

●兩粵政局將有變動消息
廣州通訊謂自岑將返粵消息傳出後廣東政局頗見杌臬不安之象其故係因西岑林此次赴桂乃與陸榮廷秘密進行所謂救國同盟該同盟之精神係以南北之實力派解決和議岑既重視實力派而厭棄護法派故對於陸榮廷一系之武人不能不曲意周旋自莫榮新由桂返粵省中即紛紛傳說兩粵政局將有一番更動至所傳更動之人物則謂譚浩明決來督粵而莫榮新則任桂督以林紹斐任省長同時陸榮廷復任兩廣巡閱使駐節梧州陳炳焜則充任巡閱副使而尤以省長更動由林紹斐接代一說傳說爲多林爲粵梅縣人號竹君在桂與陸氏共事十年曾代在廣西民政長近年在京供職此次南北軍與政府迭次派南來與陸氏接洽數月前翟汪去後省中發生省長問題時莫氏確曾致函林氏勸駕徵其同意林答以時機未熟不敢出山云

●裁厘增稅計畫決定
裁厘增稅問題亦爲理財計畫之一中央成議雖擬施行甚久然前所訂直隸等九省之附加稅偏經各督反對頗爲中止業由國會議決取消而裁厘一層尤爲綦切蓋抵補厘金欵之籌措目下並未有着前雖有吳分代表鼎昌擬以各國退還庚子賠欵項下抵補厘金之建議旋經政府方面僉以事實難期遂又否決惟據外交團消息前此滬上之英商會議關於裁厘增稅一層深蒙多數贊同不過增稅只限於進口關卡所有內地常行豁免蓋此種意思與政府前擬改辦統稅正相脗合并謂須給予關稅之擔保決議實行茲聞政府以此項問題異常關切亟謀積極進行一俟策劃妥協即可照會英使磋議一切至抵補厘金之籌措須俟善後借欵之墊欵抑或大借欵成立亦可根據實行條聞刻正進行一切不日當有具體之決定云

●政府又商提關餘
▲十二日正式照會外交團
政府之於關餘已於十月底提撥規銀三百四十萬兩復於十一月中旬提撥規銀三百七十萬兩聞近因政費竭蹶十二日復有正式照會外交團要求允撥關餘以資接濟依照上月中旬提撥規銀三百七十萬兩之數仍於其中提出一三七成撥給西南云云聞此事經外交團一度之核議之後大致可望照允云

●煙酒借欵之又一說
關於煙酒借欵消息紛傳不一有謂與太平洋拓殖公司締結三千萬美金之借欵業經成立現已先墊欵五百五十萬美金惟昨據財政界某要人云與太平洋拓殖公司成立之借欵並已得五百五十萬美金之墊欵確爲事實惟美政府不承認該借欵不得已暫時中止未得餘額之交付云云

●懋業銀行之風潮續誌
懋業銀行之風潮前已兩次報告據詳細調查此銀行之發起也由徐恩元與美人施棟勾結而成錢幹老不過徒擁總理之虛名而已大總統對於徐氏之爲人及此次組織銀行之辦法深不以爲然日前爲董事問題既被拒絕主張緩開董事會一二日徐氏又不肯承認大總統已無可再忍陸潤生在總統前苦求兩小時未蒙允許據聞總統之股已完全撤回徐恩元於大總統撤股其他股東亦必隨之而退不管在開辦之初受一打擊託人在總統前求情將入股之堂號暫且存留或作爲存欵大總統均未允許此第一段風潮也錢幹老見大總統如此盛怒對於徐恩元亦極不滿意前日擬即將其協理撤消徐恩元求救於美人某棟向錢幹老爲徐氏力爭並云徐君是美美人以待義皇之禮待之極爲隆重其協理一席不能隨便取消等語此第二段風潮也此兩段風潮起後懋業銀行之複雜情形已暴露於外十二日下午在豐盛胡同錢幹老宅中開股東會選舉職員如下董事中國方面六人錢能訓徐恩元張勳施肇曾傅良佐張壽齡美國人方面五人姓名容再調查
張壽齡之董事乃風潮之導火線徐恩元何以不肯承認則因美公使丁佳利出頭調停將原擬定之羅鴻年撤去始將張小松加入張君昨已力辦不就云又由董事中選舉總協理等如下總理錢能訓協理中國徐恩元美國未詳司帳胡慶培盛某此銀行組織之大概情形惟望其內幕之人物彙各派要人爲一室大似混合內閣意見紛歧事權不一可以想見徐氏又爲人作傀將營業部及稽核均推諸美國人董事爲(施棟)(韋耿)(白魯斯)(唐默思)(期提芬生)五人又由董事中選舉唐默思爲協理美國方面監事三人一馮納盟一由董事斯提芬生兼充一名未詳該股本中美各出五百萬先交半數中國方面之二百五十萬聞已交足惟自大總統撤回股本其他股東尚有欲退回股本者故大受影響云
又聞該行現在辦事地點已擇定西河沿大陸銀行舊址爲臨時籌備處京行經理已決定李督軍代表胡慶培胡君前在江西中國分行行長任內頗著成績云
又聞李秀山督軍對於該行近日頗爲灰心陸宗輿前曾在總統前爲徐恩元求情兩小時之久徐氏在外聲言則曰陸宗輿想當董事陸乃親日派如何能行等語陸氏聞之極爲憤慨以徐恩元忘恩負義毫無信義昨上書大總統聲明不再與聞此事云此第三段風潮也

●總統決意派劉承恩赴桂
十三日下午四時據公府某要人云大總統對於派員赴桂接洽陸榮廷極爲注意由物色斯種人員尤屬慎重刻下醞釀中擬定赴桂之人員爲前廣西省長劉承恩至劉氏允否前往俟訪確再誌

●徐籌邊使籌欵赴蒙
醒民通信社消息云徐樹錚預定於本月二十日外赴庫經誌前報聞安福部定於十四日午後在太平湖開會歡送以壯行色並聞徐氏此次已籌備欵項五百萬元其預定用途約有四端(一)代償外蒙所欠俄債五百萬盧布(二)各王公貝勒台吉一次俸給計車盟二十三旗土盟二十旗三盟二十四旗札盟十九旗科布多十九旗唐努烏梁海三十六佐領外加沙畢喇嘛首領二十餘處約在一百餘萬元(三)收束外蒙自治政府官員計外交內務財政陸軍司法商卓特巴六衙門大小官吏一百二十餘員之三個月恩給約一百餘萬元(四)贈送活佛及王公等禮物與犒賞軍隊等費約五十萬元云

●政治委員會之人才濟濟
政府組織政治委員會刻下已在着手進行之中據公府人云總統醞釀中擬定之政治委員爲汪大燮孫寶琦張一麐林長民張國淦周自齊張元奇錢能訓夏壽康熊希齡等十餘人云

●李顧問赴津接洽小借欵
公府財政顧問李士偉奉元首之命於十三日上午八點半車赴津係接洽兩項小借欵一爲二百萬元一爲一百五十萬元專爲救濟新年各項開支之用但進行詳情外間殊難探悉云

●王揖唐電述不返之決心
某方面深恐和局停頓危及上海代表問題曾致電王揖唐諮詢意見聞王氏頃來電略謂遠近南方非無勸退及恫嚇者揖唐業經以身許國斷無輕離上海之意並請速催分代表南下俾易協商進行云

●公推伍公專辦福州事件
府院同於十一日接軍政府重要電報一件略云福州事件西南極所注意公推伍廷芳專辦一切如嗣後關於是項交涉即請與伍廷芳直接商議辦法以便一致進行云

●海軍第一艦隊北歸之兩說
海軍第一艦隊可望北歸一節茲探海軍界某重要人可靠消息據云林葆懌率領第一艦隊脫離中央歸附西南原爲程璧光之關係自程氏被刺之後彼即繼受其任現對西南方面已倚爲長城至其海軍經費猶占重要之勢力且國民黨方面無不給之虞在海軍當局雖有收歸統一海軍之計畫並經薩總長一度之商榷無如林氏之慾望甚奢有以某督爲交換條件之說究竟此後能否歸復尚未可必然以現今情勢觀察須至雙方何日撤廢劃界則第一海軍艦隊之來歸諒不遠矣
又軍界消息自正式內閣告成關於海軍方面迭經當道提議維持醞釀中曾由新總長用將收回加入南軍第一艦隊方法運動成熟不久即可歸復北方因南方首領意見各走極端林葆懌久有此心故得以收歸復之效云

●教職員罷課續聞
京師各校教職員以生計困難懇請免搭京鈔一事未蒙政府照准決議於十五日起一律罷課惟小學校之教職員仍照常供職其生活費由高等以上各校職教員集欵維持教育傅次長因此非常焦灼特請各校長轉勸各教職員勿因發現小事遽爾罷課致妨年假考試云

●中東鐵路與過激派
過激派及社會黨之各團體竟如豫料利用中東鐵路不安之財政狀態企畫惹起騷擾於鐵路工場之工人間以此目的彼等謂支給燃料之不足及俸給不克獲充分之舊羌帖已開始散布此等流言在哈爾濱盛行帶有革命的性質之各種秘密會議此等各種會議之大部分額伊達將軍失敗後依最近由海參威到來諸人爲主幹然該鐵路當局支給預期以上之俸給且表示有足支持二年間之木料因上文陳述之發表打破彼輩煽動者等之陰謀已令彼等歸於沉默云

社會瑣聞

▲洞房末進(上海)
▲新娘落裙 ▲翁姑不悅
日前新閘某里內某甲爲其子完姻文明結婚頗極熱鬧結婚之後參見翁姑三鞠躬禮不料甫一鞠躬而新娘之紅裙不知何故忽然退下賓客哄堂翁姑不悅新婦則紅漲於面嗣由伴房爲之結束始克草草成禮云

▲北京官場之迷信談(北京)
▲財政部改造門風
前代理財政部長李思浩(贊侯)氏自此次斬關通過真除財長後以該部左右兩門風水不佳部中各事諸多不利繼請某風鑑家爲評亦謂不吉故已決定將左右兩門改爲正門以冀趨吉避凶現已興工拆卸京中官場迷信之深於此可見一斑

矣

▲女郎落水(漢口)
▲兩頰紅暈 ▲兩足盡泥
有二八女郎高視闊步從永漢馬路轉入高第街是處工程未竣街口坑深數尺上架木橋女郎失足墮於坑內觀人將其救起胸部以下滿染泥漿如梨花帶雨雙履探入泥內不能取出時圍觀如堵女紅暈兩頰足穿泥襪蹣跚以去狀至猥瑣云

▲京中商人恐慌(北京)
北京學生團因福建交涉案發生以來每日在街聚衆演說並强令各商店停售日貨勢甚洶湧茲聞日前東安市場有學生勸令各商店及雜貨攤限日將所有的日貨一律停售否則必要焚燬遂至各商人驚恐萬狀當急公舉某洋貨舖經理黨鄉洲代表呈請警察廳請予保護等因茲聞吳總監已傳諭該代表謂此次學生等行爲業已函知教育部迅速設法竭力阻止並令該商等各安生業勿自驚擾云

▲孽海冤魂(江蘇)
▲豆腐西施之自殺
江陰北門外灘上地方有開設豆腐店杜姓之女荳蔻年華容丰均澄江人士奉之爲豆腐西施焉上年與城內沈姓少年結不解緣郎情似漆儂意如膠遂訂白首之盟詎不料好事多磨沈之父母又另爲娶某姓女爲室日已屆合巹之期燈燭輝煌大宴賓朋杜女聞之以沈竟將山盟海誓付諸流水一時憤不欲生即以剪刀自戕一縷香魂竟赴離恨天去當沈某合巹交拜之候正杜女含情寬死之時也嗚呼慘矣

▲三七幫開會議(上海)
▲幫首大演說
滬上乞丐有所謂三七幫者命名之意不可考或謂因幫中江北人居其七土著居其三故有是稱其正副幫首由衆公舉每屆冬令開會議一次昨値會期在滬西太陽廟前舉行先由幫首報告本年儲蓄共得若干(該幫前曾組織乞丐儲蓄會)除每人給製棉衣褲一套外尚餘若干繼言歷屆冬十月間例有打冬糧討年糕之舉現仍一十五人爲一組分向各村鎮出發不得互相爭奪及强化惡討末言外來饑民有願入幫者一律招接不得歧視惟須實行監督不准有偸竊行爲當經全體贊成始宣告散會是日到場者約四五百人秩序亦甚井井云

民國八年十二月十七日 各人吉凶
舊十月廿五日 水曜 癸卯 佛滅 壁宿

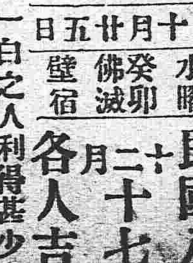

明日之吉凶▲一白之人利得甚少之日契約交易等事須結南方吉▲二黑之人宜靜不宜動之日東方吉▲三碧之人勞而無益之日且有散財之虞商業不利西方吉▲四綠之人勿演失態訪問契約等凶辰巳方吉▲五黃之人須守常業僱人注意東方吉▲六白之人有意外之幸福諸事皆吉辰巳方吉▲七赤之人如願以償之日議婚金錢等事吉辰巳方吉▲八白之人去迷與疑而後動移居造作須注意南北方吉▲九紫之人幸福之日好事頻來開店起業新築等吉戌亥方吉

代書各種呈詞書狀契約等文件 代擬各種章程合同契約等文件 寓奉天中街老天合東胡同

花永才商店

奉天城內四平街 朝陽金店 中國電話九百三十九號

原定價目恐未周知特此佈告 本館告白

常飲此酒日形健康

創業已來四十年間日本第一暢銷之

美味滋養 蜂印香竄葡萄酒を

爲日常不可缺之品

每飯前飲一杯無論何人必能日形健康

東京本町 株式會社近藤利兵衛商店

腦病良藥靈片

本藥品名靈片（日本名レーベン）爲醫學士常持鈴治君苦心孤詣所研究發明之絕好良藥竹村醫學博士岡田先生、森篤吉、日自治作、森友道、內田那彥、飯島勝次、福田肅市等大家十有餘人之讚賞並經北京醫學校敎授陳先生北京醫院長候先生在北京醫學士金先生等中華民國大醫認爲奇效卓著無愧靈藥之稱此藥能救衰起病最新之妙劑專治腦、脊髓、神經衰弱、頭痛、目眩、昏暈、便結、貧血、不眠、怔忡等症可使精神爽快元氣旺盛凡因陰萎、遺精、早洩、夢遺、房事過度、手淫、生殖器衰弱等症謂予不信請試服之即可知藥之效驗如神也

藥價目 四十錠五角 三百五十錠三元 八十五錠一元 七百錠五元五角

本舖 東京銀座弓町二二番地 電話京三〇八號六四八九號 大阪安土町堺筋 電話本三〇〇七號 弘濟藥院中南定太郎 弘濟藥院中南定太郎

各地到所均有代售舖

東京竹內製金庫

竹內金庫由完備之工場巧妙之機器諳練之工師所製成其品質之優秀製產額之多大實占東亞第一位

購金庫者徒觀其外表之類似遂以爲同一之物此大誤也

奉天城內

滿蒙總代理店 昌和洋行 電話日中九七五六五六番

特約店 大連市伊勢町 藤飯洋行 長春新市街 金泰洋行

甘甜味美 一服立見功效 止欬餑餑

小兒服藥實爲一大難事本劑以最新貴重之止咳藥斟酌適宜配合於飴糖菓餌之中小兒一見即喜服用並無藥味之苦而功效極爲靈驗問世以來頗蒙各界贊許務請嘗試便知言之非虛不第小兒服之有效即大人之患咳嗽者服用此藥亦有同一之效驗眞至便至靈之妙藥

▲特約店 大連松內藥店 日本齒藥株式會社 小林商店 旅順田中德三郎 營口東瀛藥房 牧野同天堂 遼陽矢野藥店 奉天佐藤廣濟堂 井上謙昌堂 鐵嶺益橋藥店 開原村川藥店 四平街永田藥店 公主嶺足立藥店 長春藤田藥店 宮脇藥店 吉林林醫堂 哈爾濱門元藥店 安東縣一木藥店

本舖 東京神田區表神保町一番地 大阪市東區橫堀三丁目 和光堂

定做各樣洋服并販賣各種洋服材料

奉天小西關 田中洋服店 電話日長二十番 中分二十號

蓋平訪聞（失實）廣告

前有泰東日報載熊岳南四大寨丈范公府地畝鄉委員王育民現被曹鄉老在巡閱使面前呈控王委員贓賄十萬元有張奇等語披讀之下不勝驚駭范府之地有數委員所丈之地即總計地價亦無此必足十萬元公民具有知識安能故未路自取罪戾耶且范府在岳城盟視若稍有行賄之事安能置作不聞況曹某非四大寨住戶距知此地清丈情形王委員四地之始辦値風潮未平人心惶惶幸之王員不和完結辛勤各村勸導將該如亂絲事委調府之契且贖於丈於地形之肥瘠又及范一清如紙有效無效皆能秉公維持厚及兼某因水兩袖清風故民間感情頗其公曹以與王委員有箇人私仇特張大甘辭爲上開不但汚衊王委員並汚衊公共民不行賄之徒公民受此誣問實所不故得不函自分晰以洗此誣願識者共鑒之 熊岳南四大寨八區三十七村公民具

聲明（丟失）地契作廢

民住四區騷達塲村與已故堂弟馬海山夥有價買永格等節名地契兩張典契四紙開寫四紙向在馬海山手經理七月間馬海山染疫全家而亡以上之地契丟失無存民報告縣署蒙批示備案測知只得登報聲明無論中外何人撿拾均屬無效特此廣告

新民縣四區騷達塲村民馬海存啓

失財產（信用）之聲明

今有撫（吉）大官屯王明遠近日偶染精神之病恐各親友不知其詳仍照常與伊辦理錢財事宜特此聲明王明遠現已失其財產信用除呈報官署存案應即登錄報章以免兩有損失各親友其知之特白

十二月一日 王耀廷謹啓

開通縣分館（甲山朱）鳴謝

敬啓者鄙人於陰曆十月二十四日與舍弟完娟承蒙各界諸大君子暨親友誼惠賜喜儀喜帳拜領之餘五中銘感條蒙趨賀崇堦躬謝外恐有回謝不週謹特登報聊伸謝忱肅此順頌台綏

恭頌桓仁縣承審員姜公德政

案無積牘堂有琴聲如單父宰能有幾人今竟有姜公相臣其人者茲爲桓承審不避權要聽訟如見無論何等刁狡之民已制之案自經姜公受理均足以折服其心爲不致有無情之辭之虞無怪乎桓屬人民有口皆碑之致也爲民人周煥章李秉琳等藉仗伊之親叔係收捐處委員李維周先後妄控民人胡連海等平攻伐樹等情一案前經何大令受理已由直分明案尚未結李秉琳等仍是負隅一再賀訊而伊等所提之契與伊之外祖李文貞賣於胡順名下之契語意差謬牛限又復飄殊其間擬欲取賄詐財各情均被承審姜公檢卷判出激底打假變造刑事可稱老吏斷獄一絲不紊惟李秉琳之至戚胡順被伊牢籠竟受不白之冤雖係自作以其愚昧誠堪憐憫若姜公者誠有古臯陶之遺風云 胡連海 胡連春等全頌

五彩石印 十五色套版 美人月份牌奉送

凡購和合藥水補血補腦新藥後天血肖腸新劑國路福之內無論何品半打以上者於特約店奉送美人大月份牌一張不取分文期以一月爲限逾時如不再送

旅行與國路福

吾國幅員廣袤氣候飲食在在不同故旅行家時有水土不服之虞所謂劉氏僞壞又乏良醫識者若之考水土不服之症實由消化不良所致若消化力強可保無虞故爲旅行家計必携國路福常服之消化力日壯決無水土不服之患從茲安然旅行

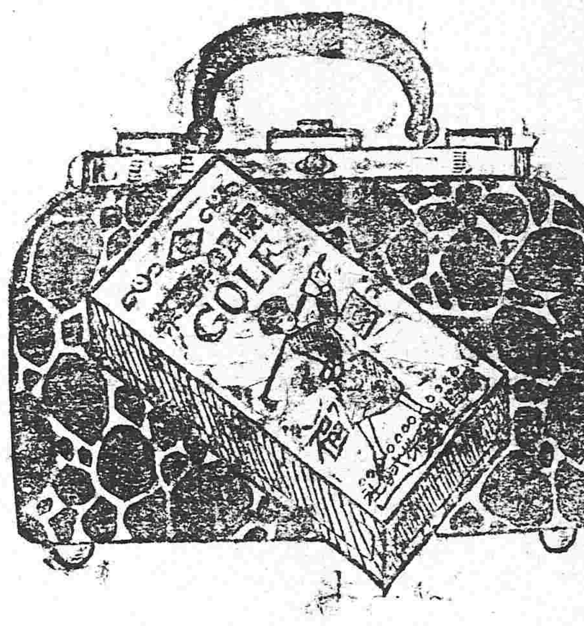

國中一路平順福祿駢臻

國路福係泰昌公司所發明消化新劑消化旺盛良者服之即消化力轉弱爲強無病者服之消化力益加

定價 三角五 七角 一元八角

總製本舖 泰昌製藥公司

各處均有代售 特約店 安東縣 井上誠昌堂 鐵嶺 東記大藥房 營口 平記大藥房 漢口 若林洋行 青島 井上誠昌堂 北京 信昌大藥房 奉天 藤田大藥房 長春 小林大藥房 大連 丸三大藥房 南京 文明公司 濟南 奉天 哈爾賓 井上思明堂 漢口 上海 天津 佐藤廣濟堂 折本藥房 書藥房 東亞公司 金山大藥房

桂華月光肥皂

桂華月光肥皂

本號特製桂華月光肥皂專以品質本位爲主義廣希風行中外起見祇恐仮冒之貨殊多士商惠顧有碍且其出群特色亦未週知茲將各項臚列于左

計開

一、桂華月光肥皂浸水攪動生泡極多以是浣衣工少而功倍無論葛布絨布其餘一切衣布均使鮮潔光明無須搗之以割衣巾不傷鈕釦不損誠能速用者讚稱効力之偉及靈便無儔

二、無論洗濯何物切少片浸水時許再將所浣之物於桶盆之內用桂華月光肥皂均擦然浸之水中本皂氣灌注垢汚自除倘遇冷地熱湯鎔化尤妙及水浸移時將物提出一漂便潔如未淨盡可再擦之少時漂以清水而後晒之絨呢等仿此洗法

三、洗衣時須拂去塵氣一切用法如前方能使點垢不留纖塵不染

四、能使白色布浣潔如雪彩色布濯艷如花總左漂時得訣水泡之餘滌盡去則濁垢滌而清光來

五、浣物能使精潔皆因桂華月光肥皂本質先極淸潔而又加意製造所致本號親臨監査自信力期共信

六、無論何人用桂華月光肥皂能指出品質未善合用不便者將原價奉還外賞銀若干並不食言

以上各項確有明効用者切勿遲疑本號爲一掃天下鹿垢宗旨所以不敢自私公諸同好請嘗省之方知言之不虛也

聲明丟失之圖書作廢

啓者是月六日日升棧櫃夥倪文持本號圖書兩塊一係日升棧字樣腰圓式者一係日升長字樣方形者至正金銀行領取電匯之鈔票及至將錢領妥回櫃鈔票俱在而圖書無矣伏思圖書乃商家信用既已失落恐生意外謹此登報聲明作廢以便週知存証

日升棧謹啓

請看鎮咳化痰散

大患之起哉。多始惡寒壯熱。而頭重身倦。或咳嗽吐痰。或心悶咯血。或發疹發痛。或胸腹痛疼。或下瀉痢疾。遂致大病。故人若有。寒冒傷風。咳嗽吐痰。發熱身倦。頭重頭痛等病。最爲要緊矣。當病症輕微之時。宜快用此鎮咳化痰散。可以去未來之大患也。本藥者採撰最新發明特效靈劑。解熱除毒。鎮痛止嗽之藥料。而加化痰消毒藥料。精煉製劑。能殺滅病毒。除去邪氣。去痰止嗽。鎮痛除熱之效。超絕群藥。全球無比。近來之靈劑也。

製造本舖 奉天城裡鐘樓南路東（電話三拾四番）長壽堂大藥房 振替貯金大連三二六六番

支店 哈爾濱傅家甸東大街路北（電話七十番）長壽堂大藥房 振替貯金大連三三五四番

本藥專治。寒冒傷風。惡寒壯熱。頭痛口渴。脉洪無汗。舌顫譫語。耳聾眼昏。舌苦乾黑。咳嗽吐痰。喉爛身熱。胸肋作痛。氣短心悶。肺經受傷。咯血青痰。偏頭痛。四肢骨筋痛疼。胃。腸。肝。子宮。肪胱。等受傷發熱等一切。熱症。鎮痛止嗽。化痰解毒。去熱之靈藥。無論男女老幼。俱用見效。有孕不忌。

定價 三日分大洋五角 七日分壹元 十五日分二元

外埠函購加三角郵費